京城日報　市内版

對滿蒙策

東電の傳ふる怪事

東亞勸業の整理

東亞勸業會社が經營困難である。ゆゑにその大株主たる滿鐵東拓の兩社では善後策につき協議中であるが近かくその整理を斷行するであらうと最近傳へられたこれは至極道理ありかつ當然を無視したものではない。然り、東亞勸業會社は現在經營が容易ではない。すでに一昨年かに整理を自ら進んで行つた事實もある。然し滿鐵東拓が如何に善後策を協議したからとてそれが直に實行されるとは思はぬ。實行力のない協議ならば屁の突つ張りにもならぬ。のみならずかへつて事態を紛糾すると同時に内外の疑惑を益々深からしめかつ自己の不明と當路の無能無方針なるを暴露するに止まりはせぬだらうか。無論東亞勸業會社に整理の余地がないといふのではない又從來の經營方法が最善なるものであるといふのでもない整理の余地はあらう經營には他の方より善き方法手段もあらう然し今滿鐵や東拓等のみの議する善後策によりて起死回生の狀態には置かれないであらう經營が大いに面目を改め溌剌たる元氣が出ようとは思はれない由來東亞勸業會社は大正十年の年の瀬も押しつまつた際滿鐵および東拓の一勸業會社として呱々の聲を上げたものであるしかしてその目的はその定款目論見書にもある通り、一、土地の開墾、その他土地の改良、二、農事その他土地の利用に關する事業、三、前二項に掲ぐる事業に關する資金の貸付並びに物品の供給、四、農産物その他物品の加工販賣および委託販賣、五、前各項に附帶する事業、とあるがそれ許りでは何の有難味も趣味もないが、より以上の大目的のあつたのは爭はれない事實である。即ちこの目的を滿洲および蒙古において行はんとするのである。しかもその多くが水田經營にある。これまでいふたならば讀者はほゞ想像がつくであらう、朝鮮總督府内關東廳やから相當多額の補助金も受けてゐるのに徴してもまた自ら明瞭であらう。從つて我當路との間の諒解が如何にあつたかも想像が出來るであらう。然り、東亞勸業會社は土地開拓を目的とする中に鮮農會社が設置されて失敗と終つた直後に創立されたものである。在滿鮮農シベリアの鮮人救濟が高調された際である。母國には食糧問題が喧傳せられ、滿洲水田の有望なる事がやゝ認識された折柄である。加ふるに財界不況の結果滿鐵や東拓が從來投資した土地の處分利用方法に困つた揚句であつた。況んや在滿鮮人によりて大いに土地租の緊急なるゆゑんが強く叫ばれ出した當時であつた。これによりても東亞勸業の使命が那邊にありその理由方途が如何なる、方面にあつたかは今更てふくするにおよばないであらう。

要するに東亞勸業に限らない、多くの邦人經營の在滿諸會社の事業が悉く不振の狀にある、それは如何なる理由に基づくかをこの際熟[illegible]してみる要がありはせぬか。いはく時代、いはく環境、いはく運用、いはく人、いはく創立の基礎等々、その創立が[illegible]であり不足であり、[illegible]、理論と實際との距離が[illegible]しいのであらう、創立後における内外上下は創立當時の豫想目的に[illegible]して事に當る當事者にのみ依頼して他は顧みないといふ[illegible]、[illegible]がありはせぬか、こゝにおいて結果となつて破綻の[illegible]か列舉される事となつてくる。東亞勸業にしてもその理想を説いたならで何人も首肯するであらう、鮮別に事業別を檢討したならば誰も不可を唱へないであらう然るにも拘らずその事業は不振である、前途の光明は認められるに困難である。邦人の内外上下が、この時代の局面を一新すべき努力と方法とを講ぜないで徒らに會社の内容を整理するとかどうとかいふのは結局角を矯めて牛を殺すのではあるまいか。獨東亞勸業當事者ばかりではない、邦人すべてが負はねばならぬ責任であり、目さめねばならぬ秋である。

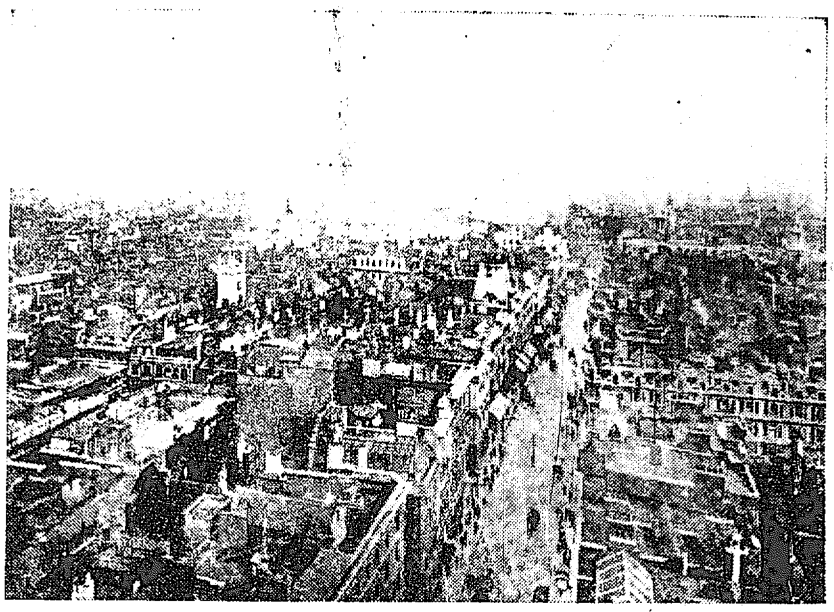

同盟罷業下の英京倫敦

罷業團の暴擧

テレグラフ社を襲ふ

【倫敦四日發電】イギリス總同盟罷業が正式に開かれた直後の午前三時頃過ぎ約四十名から成る一隊の罷業者等はフリート街のデーリー、テレグラフ社（保守黨系新聞）の事務室に押寄せ暴行を働き職員等と衝突を演じたがテレグラフ社は事件を極めて輕く扱つてゐる

米國の輸出業好轉

英國の罷業の影響

【ニューヨーク三日發電】全英國總同盟罷業の開始と共にニューヨーク諸新聞は三日夕號外を發行してこれを一般に報道した、一般公衆はこれに對し深甚の注意を拂ふと共にアメリカ炭坑夫および米國勞働同盟の態度如何につき、注意を喚起して居る、財界一般の意見は現在のところ總罷業の結果米國財界には何等の影響なかるべく、米國により所有されてゐる英國の株式および公債價格の一時低落は免れまいといはれてゐる、若し總罷業が繼續されるにおいては米國の輸出業は寧ろ好轉すべしといつてゐる

張作霖氏 旅大訪問

來月初旬頃か

容易に奉天の地をはなれずしばしば我關東長官や軍司令官や或は滿鐵社長等の來訪を受けても、こゝ九年間全く返禮的に旅大を訪問した事のない張作霖氏も、昨年末の郭松齢氏の反亂以來是非共近く旅大を訪問してこれ等諸方面に挨拶すべく決心して居たが、恰も兒玉長官は東上中の事であつたので未だそのまゝに推移してゐた、處が兒玉長官白川軍司令官、安廣滿鐵社長等目下在任中であるから五月初旬頃を期して張氏は久し振に旅大を訪問すべく決定した模様である張氏のこの旅大訪問の結果は大いに注目に値するものがありはせぬかと見られてゐる

顏惠慶は出馬せぬ

併し色氣は十分ある

【北京三日發電】顏惠慶は曹錕の下野宣言が發表されたので二日夜時局困難で自分の立場が重い旨出馬しがたいとの旨を通電した、けだし奉天側が顏惠慶の攝行内閣を受け容れぬ空氣なのでその逆襲から出たものである、然し電文の内容は顏氏の[illegible]に至れば勿論まだ色氣はあるから出るであらう

郵便規則

四日改正さる

郵便規則中四日づけ左の通り改正さる

第五十四條第三項を左の如く改む

郵便貯金は預入する證券にして所得税又は資本利子税を課せらるゝものは其の所得額又は資本利子税額を控除したる殘額を以て貯金預入額とす

第九十三條中『營業を目的とせざる法人』を『所得税及資本利子税を課せられざるもの』に改む

第百四十一條ノ二第二項外貯金の預入は左の場合貯金原簿登記濟の通知又は證券記號番號の通知を受くることを得其の通知を受けむとする者は豫め通知を受くべき場合を指定したる請求書を郵便爲替貯金管理所に送付すべし

一、貯金の預入又は組替を爲したるとき

二、貯金の拂戻其の他の拂出を爲したるとき

三、貯金の利子を元加したるとき

四、證券償還金、證券利子又は年金恩給々與金を貯金に組入れたるとき

五、證券の購入、保管、賣却交付又は償還ありたる場合當該證券の記號番號の通知を受けむとするとき

前項第五號は、貯金局より郵便爲替貯金管理所を經て之を預け人に通知す

第百四十二條第二項中『證券交付』の下に『及前條の通知』を加ふ

附則

本令は發布の日より施行

國家總動員

準備委員會

【東京電話】國家總動員機關設置準備委員會、第一回會議は三日午後一時より首相官邸に開會、若槻首相、山岡委員長以下各委員、各幹事出席し、まづ首相より一場の訓示があつた後、今後の調査方針並に調査の順序、範圍等につき協議をなし四時過ぎ散會した

郵便局長異動

遞信局にては三日附發令をもつて左記の如く地方郵便局長の異動を行つた

春川郵便局長を命す　沙里院局長　長澤綠三郎

西大門郵便局長を命す　春川局長　江田源藏

遞信局監理課勤務を命す　西大門局長　小川好一

沙里院郵便局長を命す　尙州局長　土篠正則

尙州郵便局長を命す　京城局在勤　鶴武正夫

手口と歩み

▲京取（前場歩み）（寄ナシ）二大引 [illegible]

[illegible]た手口なく保合に終り[illegible]かつたが英國の總罷業の氣配も變らスターの紡業罷業とマンチは世界經濟界に及ぼす影響大なる[illegible]

五番六月末三圓六三出來高百石 [illegible] 圓七六▲三番六月末二圓七六より七〇▲四番六月末二圓六八出來高四千六百石

一番通り

一五七、六〇

強盜に求刑

去る大正八年二月十九日忠淸南道瑞山郡[illegible]郡道唐津河川面松里[illegible]にかゝる強盜致死事件の[illegible]は三日午後[illegible]

明大大勝

七A零で法政敗る

[illegible]榮よく一回に二點四回に一點六回に三點を得結局七A零で明大の大勝となつた。

數學 法 最大速成講義 數理專修學院 東京市外駒澤 ○新學期生徒募集 ○學則送呈 ○參觀隨意

公認 帝國自動車學校

ライオン印作業服 堅牢廉價優美（好評如湧） 店員も職工も農夫も働くには此服に限る 卸小賣、通信販賣（カタログ進呈） 京城 ユニオン商會

ゾラ作 井上勇譯 罪の渦
帝都讀書界の三月中本書讀者増加率は一日平均參百七拾人 價貳圓卅錢 送料十錢
本書はゾラが色情事件を最も露骨に描拔したと云ふ斯の有名なテレーズの全譯で而も半面の滋味キビくした筆致讀書價値の如何に高きは終に佛國政府をして發賣禁止解禁の止むなきに至らしめし程也ハチ切れる様な小説的興味を吾人が所有ることは本書の謂也

近代脚本叢書 價各冊壹圓卅錢 送六錢
此一揃拾卷は貴下の書齋と腦智の泉を世界的文藝香・光・で飾る
イプセン作 草野柴二譯 海の夫人
ハウプトマン作 小野秀雄譯 駁者ヘンシエル
ショオ作 楠山正雄譯 運命の人
メーテルリンク作 若月紫蘭譯 青い鳥 上下二卷
ストリンドベルヒ作 島村民藏譯 伯爵令孃
ホフマンスター作 伊庭孝譯 窓に立てる女
ワイルド作 若月紫蘭譯 サロメ
メーテルリンク作 島村抱月譯 ペリアスとメリサンド
商人讀本 發表 注文參萬也 ショオ作 和辻哲郎譯 戀をあさる人

澁澤榮一 外數名士共著 商讀本 價貳圓卅錢 送十錢
空然絶後の大共著商人の爲に出版さる
△立志篇（商人的）▲實務篇（能率的）△成業篇（大事業）
△修養篇（商人的）▲致富篇（蓄財的）△經營篇（商人的）
△處世篇（商人的）▲出世篇（商人的）△服務篇（商道的）
著者は！ 澁澤榮一 一木宮内大臣 高橋是淸 大倉喜八郎
上述九篇拾九章百四十餘項目に渡る一大金字塔にして・各名士各自得意の項目に雄筆を振ふ・全章全局各名士の貴きく經驗を基に血と汗の活教訓經驗談にして我社の努力も大なる物有れり

安田善次郎著 商人讀本姉妹書 富の大成 價壹圓五十錢 送六錢
商人讀本と此一卷大商人大資產家を產む母
內容 貯蓄篇 濟策篇 事業經營篇 投資篇 生活篇 銀行經營策篇 殖產篇 商人的 株式投資法篇 生活篇 資本篇 商人的修養法篇
著者回顧篇以上拾壹篇百三十五章五百項目に渡る大著述にして先代安田翁の遺稿にして翁所感を日記帳に委したる遺稿也我社の多大の努を以て試に公刊を見たり。
全國書店で販賣してゐますが御注文の際は此廣告を切抜いて示し下さるとよく分ります
▲販元▽ 東京神田今川小路二 振替東京七〇三七五番 第百書房

石版・活版 印刷 ケイホク 印刷合資會社 大和町 振替京城一〇九二七 電話本局一一六三番

鐵道省 遞信省 指定工場 EO 商標 登錄 岡田乾電池 中 電燈 東京 岡田電氣商會 品川

府立 仁川病院 院長 醫學博士 岩井勝三郎 電話 事務用一六番・病室一〇二四番

京城日報

英國の革命的危機（上）

副島道正

一

一難去つて又一難とは英國の現狀であらう。世界大戰以後、英國は内外種々の難局に直面してゐるが、しかも炭坑問題の紛糾はその最大なる難儀といふべきである。外電はいよ／＼政府と坑主および坑夫との交渉決裂し、革命的ゼネラル、ストライキの開始を見るに至つたことを報じた。余は本年一月の雜誌「太陽」にこの問題に關する卑見を述べ、結局昨年七月の「休戰」と共に設定されたローヤルコムミツション（炭礦委員會）は單に事實を報告するに止まるのみで恐らく解決の策を案出することは不可能と思ふ。その結果として本年五月一日以後において英國は遂に暴風雨に襲はれるであらうと論じて置いたが、果してこの有産無産兩階級の一大決戰となつた

二

余は今手許に何等の材料を有たないから記憶のまゝを述べるが、炭坑問題の最初の大衝突は一九一二年であつて、そのときは首相ロイド、ジョージ氏が仲裁して無事和解を遂げた。一九一六年に再び衝突を惹起したが、恰も戰爭最中であつたのみならず炭坑は總て政府の管理に屬してゐたので、大事に至らず、圓滿なる解決を見た。一九一九年の衝突は余の在英中の出來事で、余は當時しば／＼勞働黨の首領と會見し坑夫組合の首領フランク、ホッジス氏とは二時間にわたつて腹藏なき意見を交換した。氏が當時余に語つた所によれば、坑夫組合の終極の目的とする所は（一）最低賃銀を定めること（二）勞働時間を短縮すること（三）全國の炭山を國有とすることであつて、英國の炭坑は三百年以上にわたつて採掘してゐるので、シャフトを非常な深底に下してゐる。加ふるに坑主が保守的にして新式の設備を加へざるため自然經費がかさみ、新式の米國炭坑に比して石炭一噸の採掘費が五割以上も高くついてゐることを指摘してゐたが有名なサンキー委員はこの時設置され、炭坑國有を理想とする意味の報告書となつたのである。

三

更に一九二一年の春より夏にかけて大罷業が行はれ、最低賃銀の協定によつて落着し、次で一九二四年に至り坑夫側は物價の騰貴により賃銀の騰貴率は物價のそれにおよばざることと遠きを理由として協定し、その頃英國炭業が比較的好況にあつたため坑主はこれを容れて坑夫の目的は達せられたが、その翌年即ち一九二五年七月に至り、坑主側は折から經濟難の甚だしきため賃銀を一九二一年の協定率に戻して一日二シルリング減少し、勞働時間を一日一時間延長して八時間とする新提案を試み、坑夫側は勿論これに反對し、八月一日を以て罷業を決行するに

決した。ボールドウイン首相はこれに對し、七月卅日の午後一時には一應調停を試みないと公言しながら、その日の午後九時頃には臨時的解決を開いて一千萬ポンドの補助金支出を決して炭坑主の損失を國庫にて負擔し、以て本年四月末まで賃銀を引下げないこととし危機一髪の際に大罷業を防止した

倫敦の全新聞紙が發行不能となる

目拔の場所に貼紙をして日々のニュースを報道す

總罷業の大混亂

【倫敦電報一日發】英國總同盟罷業で四日未明より各種工業機關の運轉中止せられ各新聞紙は二日夕刊より殆ど發行休止するのやむなきに至つたのでやむなく各社では銀行、會社、倶樂部その他集會所、目拔の場所等にニュースを書いた紙を張り出してゐる電信は三日夜頃より極めて澁滯となつて來た英國外務省では庭内に義勇隊を集め數萬の民衆を相手にして食糧品、給水交通機關燃料品等の運搬のためそれ／＼指揮命令して部署につかしめてゐるボールドウイン内閣は飽まで同盟組合罷業團に對して高壓的手段を執ると共に普く民衆の同情を買はんとすることにつとめつゝあつて英國民の生活を苦しめる者は政府にあらずして罷業團にありと高唱し公正なる輿論を政策に向つて求めつゝあり（四日發）

ラヂオで放送

一日に六回づつ　新聞の代りに

【ロンドン四日發電】英國政府は今次の罷業のため新聞發行不可能となつたのに鑑み一日六回づゝ一般公衆にニュースの放送をなす手はずを定めてゐるが罷業團においても該放送時間に他の放送をして政府の放送電報を擾亂するとの噂あり一般公衆は總罷業の注意を擁つてゐるが勞働者側の言論機關が全然封鎖され罷業團の立場を公衆に知らしめる機會絶無の狀態にある關係上罷業團は多分この擧に出づるも怪しむにあたらぬと思はれてゐる

過去五年間罷業狀態

【東京電報】英國における同盟罷業はいよ／＼一般的となつたが今同國における過去五ヶ年間のストライキ歴史を見るに一九一九年一時形勢不穏を訴へたるもサンキー調査會の斡旋により圓滿解決した次ぎに一九二〇年秋炭坑および鐵道從業員の罷業は大事に至らず解決し一九二一年三月三十一日より七月四日にわたる炭坑大罷業の際はロイドジョージ氏は再三調停の勞を取つたがならずリバートゥールン職相の司會にかかる甲種坑夫の委員協議會により六月廿八日妥協なり七月四日より就業する事となつたが此罷業總人員三百七十五萬に達し同國主要港二十六港に繋がれたる船腹數は一千百六十隻一〇七千トンにおよんだ次いで一九二二年ランカツシヤその他二三の地方に罷業を見たるも大事に至らず一九二四年は無事一九二五年にも相當に大罷業に至らんとしたがボールドウイン氏の補助案にて解決した。

鐵道は全部運搬を中止

牛乳運搬列車だけ運轉

【ロンドン四日發電】英全土の鐵道罷業はいよ／＼開始せられたが各鐵道從業員代表は合同通信記者に對し、ロンドンに向け輸送せらるゝ牛乳運搬列車を除いては何れの鐵道も運轉しをらずと言明した、ロンドン株式取引所員會は四日早朝緊急總會を開き取引が繁劇を繼續する限り立會を繼續すると決議した

各種の機關は全部停止せん

坑夫組合會幹事長語る

【ロンドン四日發電】英國坑夫組合總會幹事長クツク氏は四日合同通信記者に對し左の如く語つた馬車、自動車各鐵道海運業各新聞の就業即時停止のため英吉利は總括的麻痺狀態を現出するであらう尚その他各種機關も組合同盟の要求通り機能を停止するであらう

罷業基金は潤澤

五週間は對峙し得る

【アムステルダム四日發電】インターナショナル勞働組合聯盟幹事オーデゲースト氏はイギリス總同盟罷業に關し全世界廿三ヶ國における聯盟の會員は協力イギリスの罷業に援助を與ふべしと言明したる後余の諒解する處によればイギリスの勞働組合罷業基金は頗る潤澤でヨーロッパ大陸諸國からの援助によらなくとも四週間乃至五週間對峙するには充分のはずと語つた

東京市電自治會

應援の電報を送る

【東京電報】英國炭坑爭議に對し東京市電自治會は同罷業團に應援電報を發し更に都下の反動團體等でも右爭議に關する演説會を企てゝゐるので警視廳では他國の危險に當たり過激な行動に出るものがあつては國際上面白からぬ結果を生ぜぬともはかられぬとあつて管下各署に各勞働反動團體等の監視取締方を通達したが若し騷擾妄動

海外ニュース

伊太利皇帝及皇后は羅馬の離宮の庭宮内に建てられた父王ベルト一世の馬上姿の銅像の除幕式に臨まれた。中央が皇帝右端皇后左から二人目ムッソリニ首相

定例閣議

【東京電報】四日の定例閣議は午前十時半より永田町首相官邸に開き若槻首相以下各大臣出席まづ幣原外相より英國勞働總同盟罷業經過を報告したる後それが我經濟界におよぼす影響につき意見交換次で當面重要政務につき審議を重ね一、南洋廳公立學校官制改正の件一、無線電信施設法施行期日に關する件（一月一日）その他諸件を決定正午散會した

交政審議會

【東京電報】議會後第一回の交政審議會は四日午後一時から永田町文相官邸において開會關係各官出席經過說明一、中學校改善に關する件を審議した

鐵道局豫算

鐵道局の決算は五月三十一日までには確定するが大體四十萬圓程度の減少ですむことだけは明かで實行豫算も十日頃までには出來上ることになつてゐる昨年は支附豫算と實行豫算の開きがそれだけの開きもなく減收も漸次回復する見込で昨年の實績もあり林經理課長も非常に樂に實行豫算がくめると語つてゐる

東支鐵道會議

支那側の提案決定

【奉天四日發電】近く奉天に開かるべき東支鐵道會議に支那側より提案すべき事項左の如く決定した

一、定款改正
二、理事制度改正
三、支那側從業員待遇平等
四、利益配分率改正
五、軍隊輸送問題に關する件
六、赤化宣傳禁止に關する件
七、領事及館員制限

なほロシヤ側代表として東鐵理事ダニレウスキー氏は三日午後一時着奉セレブリヤコフ、クヅネツオフ兩氏も四日着奉

奉國の和平安協

裏面で意外に進捗

【北京四日發電】さきに國民軍代表として來天し奉天に至り正式和議を提議し條件および時期に關し協議すると共に日張家口より張之江等、非戰派の主要使命を帶び來京した、同氏は當地にて張學良氏と會見の上、更に直隷派一派の主戰論者を排するにあるが國奉間の和平安協は裏面において意外の進捗を見つゝある

奉天兵工廠で迫撃砲廿門を造る

良成績に張氏喜ぶ

【奉天電報】張作霖が多大の費用を惜まず益々擴張計畫を進めて東北兵工廠はその規模において殆ど世界的に偉大なるものであるが最近は漸次工場も活動を開始して外人シャートン氏を技師とする迫撃砲製造においては六インチのもの二十門を去る二十九日完成し早速試驗的射擊を行つた結果は成績頗る良好で張作霖は大滿足の意を表し同技師に對し現大洋二百元を賞與として贈りその勞をねぎらふた

奉直諒解成立

根本方針一致す

【北京電報】顏總理は四日正午芳澤公使を訪問し一時間にわたり奉直重要問題につき懇談をとげ意見の根本的一致を見たとこの内容につき芳澤公使は語る

張學良の再度入京に依り奉天側との諒解完全に一致し根本方針の一致を見た即ち先づ奉天側の主張に從ひ各省の意見を徵し過渡辨法として顏總理攝行内閣を復古させ次いで國會を召集し憲法修正、正式大總統選擧を行ひ總て一派一派の專斷を許さず多數民衆の希望に從ひ公明正大を以つて中央政府の確立を圖ると但しその間各省長間の回答を待つ要あり攝行内閣成立まで多少時日を要すべきも顏氏は既に承諾したと尚國軍に對しては方針變更せず奉天顏氏は兩三日中段祺瑞興奉に報告する由（四日發）

セ勞農交通次長

近く渡日する豫定

【北京特電】東支鐵道問題のためハバロフスク日からモスクワを經由して奉天經由入京中の勞農交通次長セルブリヤコフ氏は近く渡日する豫定であるがその使命は頗る重要視されて居る（四日發）

全國のラヂオを統一する

【東京電報】東京放送局は四日午前十一時から鐵道協會に臨時會を開き遞信省から提出されて居た全國ラヂオ放送統一案につき協議結果大阪、名古屋放送局理事會の態度決定を待ち近く三放送局より選ばれたる各三名の準備委員は東京に會合遞信當局と共に具體的統一を見るはずであると

定例局長會議

總督府では四日午後二時半から會議室で定例局長會議を開催した

露の對蒙策

露骨となる

露國が蒙古の獨立に陰に陽に援助しつゝある事は一般に周知の事實であるが支那内亂に乘じ遂に馮軍方のコロンバエルの獨立運動に援助を興へ最近野砲二門と小銃五千ダースを供給しこれに要する彈藥は山積する程に多量運び込み露國士官によつて指揮する蒙古兵十數名が訓練に當つてゐると

酒類飲用禁止

【カウエン後電三日放送】トルコ政府はシャンパン酒およびウイスキーの飲用を禁止した

疑問の金は政友本黨の口止料

松島事件發展せん

【東京電報】松島事件中なりし大阪地方裁判所の金融業者中止は四日夜遂に京都に決したが今後の推移に關し本黨消息通は語る政友本黨の某氏が三萬圓收受せることに關しこの金が議會の口止め料の意味に出でたものとすれば瀆職の嫌疑である義務である質問を封ぜられたことになり當然收賄罪が成立せねばならぬ、殊に政友會内の某氏が松島問題に關し質問した際、本黨より諒解を求めたとのことである、何れにしても問題は今後擴展するものと豫想せられる

箕浦老の保釋

今月中は困難

【大阪電報】松島事件は引續き大阪地方裁判所檢事局で取調べてゐるが箕浦三次氏の證據蒐集中であるが證據調べはそれまで片付くまで證據氏の取調べを必要とするので十二、三日頃の豫定であるから箕浦氏の保釋許可は本月中は困難らしく起訴後も檢事は獄中に出張して取調べ證據堅めに當たつて居るが田中次席檢事は伊南豫審判事と協議して居る、夕刻頃から若干の收容者を見るまでの險惡な態度である

工業協會動力調査

會社の値下を滿足せずとて

電氣値下の府民大會の實行委員は八月一日會社が値下を發表するとの意嚮を得たのでそれまで暫く成行を見ることになつたが工業協會では實行委員とは別に動力の料金等の調査をはじめ各戸毎に動力數量、調査を完了し鐵道局の丸山技師を囑託として專門的に研究の生産數を割出し八月一日の會社の値下げは必ず不滿足のものとして對策を講じてゐる

機密費事件擴大

兩大將の財産調べ

司法當局の態度強硬

【東京電報】陸軍機密費事件に關し田中、山梨兩大將の公金横領問題は告發者たる三瓶主計も的確なる證據を有せざる爲檢事局も不起訴とするもの如き狀態にあつたが俄然檢事局は强硬の決意をなし更に徹底的調査をなす意向にて今後檢事局はいよ／＼田中、山梨兩大將の財産および問題の機密費の本體調べに入るはずでさきに司法省會議にて江木法相小山檢事總長は特に綱紀肅正を高唱したが特に兩大將に對する檢事局の英斷に徹するも疑問の機密費事件に對して峻烈なる態度を示さんとする意向である右につき司法當局は語る、機密費の使途が如何に自由とはいへかつ會計檢査員といへども手出しが出來ぬとはいへ當局として許された機能を以て取調べる事が出來るゆゑに徹底的調査をなすことは勿論であると

東拓貸付高

十四年度末　一億四千萬圓

【東京電報】東拓の大正十四年度末貸付高は合計一億四千二百二十萬五千百九圓であるがその貸付率別は次ぎの如く因に十五年度においては從來の方針を變更數百萬圓の新規貸付を行ひ積極的に出づる方針であると（單位千圓）

▲土地改良及び開墾一四、七七三▲市街經營四二、六七六▲普利一三、〇二六▲農事經營一六八六五▲林業九二五▲人參栽培二三五▲果樹栽培七〇▲養蠶七八一▲鑛業五三五▲製紙七二一八九▲畜產一、一八〇▲水產一八九▲衞生一、五一九▲教育四七一一▲工業四九八▲醸造一、八四三瓦斯七九、九一四▲其他七、三八七▲合計一四二、二七五

府協議員の缺員四名

改選期迄そのまゝ

府協議員山本孝行氏死去の爲中山、服部、新田、宇都宮の三協議員を失つた府協議會では更に富山氏を加へて四名の缺員を生じた譯だが缺員三分の一に未だ達しないので今秋の改選期まで補缺選擧をなさず現狀で過す模様である

茶ばなし

故李王殿下の御墓所については、朝鮮貴族間でも理論乙駁容易に決定を見ない模様であるが、▲これが決定せぬ間は自然國葬の日どりも決定しないのではあるまいか▲墓地といふことは上下を問はずよく親戚などにもいろ／＼の意見があつて、とかく纏まり難い傾向の多いものであるが▲要するにこれは感情で一概張りで行かず、さりとて理智一點張りで行かず、この點が最もむづかしいところであらう▲こうなつて見ると結局大局から論斷して決定するの外はないといふことになるが▲故李王殿下の御墓所が金谷洪陵に決定するか、裕陵に決定するかはわれ等の推測し能はざるところであらうけれども▲要するに故殿下の御意志を充分に尊重すると共に、一方經費の點も又考慮の一に斷ふべきことは大切なことではあるまいか▲遞信局長に航空取締規則は案がすんだかと質問すれば▲『うむ』といふから總督府の審議室かといへば『いーや』法務局かといへば『いーや』お流れかといへば『いーや』▲結局何のことやらわからず、つきつめて見れば手元にあるとは隨分廻りくどい話し。

京日案内

五號活字十五字詰五行一回金壹圓五十錢掲名ハ壹回毎ニ貳拾錢增料金ハ前納ノ事

店員 入用十七八歳より二十歳迄の内地人……保證人を要す　京城長谷川町　備前屋旅館

小店員 數名入用　但し内地人にして十四五歳の者市内に保證人を要す　京城南大門通り三丁目　藤木商店

寫眞 技師及門生募集　右希望の御方は左記へ　京城旭町一丁目　河原寫眞館

求賣 地黑山府附近にて田若しくば畓多少にかゝわらず求む御希望の方は左記へ　京義線沙里院銀行前　伊藤

店員 年齢二十歳以上内地人數名至急入用午前中來談　龍山漢江町　平田屋京染店

簿記 係一名入用（内地人）自二十歳至三十四五歳商業學校卒業程度の者（但し住込を要す）　仁川龍岡町　深見釀造場

移轉 左記へ移轉仕候

三越 保證人を要す本人來談午前九時より　三越京城支店

ミシン ミシン刺繍及びミシン裁縫に堪能なる婦人を求む希望者は左記へ照會あれ　京城本町四丁目　シンガー裁縫院

株券 株券公債債券賣買保管代付日歩、其他の貸付の御用命は御申付下さい　御相談申上候

金融 京城明治町一（東拓横通り）電話二一四〇〇番　竹下金融部

銃修 理多年の經驗に依り確實迅速　京城明治町　川端砲店

古本 誠實買入御報參上　京城本町三丁目　文光堂書店　電話本局三三四八番

牛乳 お見舞には乳券牛乳が一番適當です　御注文次第配達いたします　京城東小門外　電話光化門一三三　平山牧場

甘栗 京城驛前　各種

社員 男女を問はず年齢四十歳迄の者

熊本 京城本町

貸家 京城水道町

貸間 たいたしたき方は左記へ　旭町二丁目

引越 荷造運搬萬般取扱ひ　若草町

魚釣具投網

朝鮮水産共進會銅牌受領　朝鮮副業共進會銀牌受領

京城永樂町二丁目　吉備商會

電話本局三四二八番

東畜印 合理的完全配合粉餌

育雛成功ノ鍵

東洋畜産興業株式會社

京城府黃金町二丁目　電話本局一一三三

官費生募集

電信電話ノ工務ニ從事スベキ傳習生募集ス

朝鮮遞信局遞信吏員養成所

江戸屋刃物店

正本山鴨雛合砥　秀五郎作日本剃刀

東京市小石川區

評判の醤油です

全鮮品評會に於て一回ついて最高優等賞を頂きました

辻議之助釀

漢城銀行

資本金六百萬圓

明治三十八年設立

當銀行ハ預金貸金爲替等一般銀行業務ヲ確實親切ニ取扱申候

株式會社漢城銀行

京城府南大門通一丁目十四番地

コレクション シンアロルート ニレツト ジャイアンド

上級ビスケットの いい香をおためし下さい

東京品川　東洋製菓株式會社

うまく纏るや否や

……總額三百餘萬圓の寄金をもつて三十五萬町歩の土地改良を行は……

……十八萬五千町歩……九百四十八萬四千圓は企業……三區、地目變換……町歩反當……者より補助……ることゝなつてゐる……六十區、開墾干拓七萬五千町歩……然るに本年度事業の一萬八千町歩……には當局においても果してこの……達が出來るや否やについて危みつゝあることを語るもので計畫立案……資金を要する工事は成るべく避けて灌漑改善排水地目變換を多く施行しこれによつて浮かぶ監督を以て……

風邪を押して 太妃殿下の御參靈

落花を誘ふ春雨の中に 靜まり返る昌德宮

御生なかば八百株の櫻は無心に咲いて妍麗を誇つてゐるが昌德宮李王家は故李王殿下御薨去のためうちしめり勝ちに毎日御祭奠を安置したてまつれる宣政殿で御追悼に餘念なく李王垠殿下には殿前草原に設けられた幄幕におこもりになり、妃殿下には內廷にあつて朝、晝、夕の三回御拜あらせられてゐる、さきごろ御微恙にわたらせられた大妃殿下には少時御風邪の氣味にわたらせられたが毎日故李王殿下の御靈柩に御拜遊ばされ、御孝心のほど側近の者も感激してゐる、三日から降り出した春雨は靜々として大造殿宣政殿をこめ、宮內を色どる櫻の花ははらはらとちつて一入哀愁を添へてゐる、一時は一日一千名をこえた御弔問客も一日の成服以後は極めて數がへり宮內は靜まり返つてゐる

動物園に赤鹿が來る 咸北から三頭

昌德宮苑はいまは一人の入苑者もなくたゞいたづらに春のふけて行くのを聊つてゐるが苑內動物園で皆ちやん坊ちやん達から人氣を博してゐた朝鮮鹿『赤鹿』が死んだので常苑室では豫ねて咸北知事に赤鹿を求めたき旨依頼して置いた處雄鹿一頭一千圓雌鹿一番七百圓で都合三頭ある旨通知があつたので李王職平田屬はこれが受取のため出張中であるが近く赤鹿三頭が新らしく購入され御服喪終了後開苑される折には呼物となるであらう

鮮展の無鑑査に 反對の聲揚がる

鮮人畫家意氣込んで打連れ 夜中高橋視學官邸へ

夕飛所報の如く鮮展の制度を改正することゝなつたが、特選制の附則として今年は特に前回の入賞者を無鑑査とするといふ件については多少不平を抱く者も少からず殊に第一部鮮人側の李漢福、金殷鎬、李用雨の三氏は四日この發表を見て西大門の李漢福氏宅に集まつて改正された制度の中でもこの特選制の附則について大いに不平とする處あり、これ等の人々は非常な意氣込みを以つてその不平を鳴らしてゐた。この人々の意見としては特選制は誠に結構なことであるがその附則として前回の入賞者を今回無鑑査とすることは不公平であつて寧ろ第一回より四回までの一等賞の主席者を無鑑査とする方が至當ではないかと思ふ。殊に前回は東洋畫部においても審査員が審査の結果として不成績であるがゆゑに二等はなく三等からはじまつたやうな次第であることを發表されたものでその不平であつたといふ前回の入賞者等がこの特典に浴するといふ事は不當ではないかと思ふのである。といふので右三氏は同夜高橋視學官宅を訪れてその不平であることを打ち明けて諒解を懇請する處があつた。」

帝展に倣つた 外に方法がないと 高橋氏諒解を求む

鮮展の制度改正に對し不滿を抱いて李漢福、金殷鎬、李用雨の三氏が各々その意見を述べて特選制の附則に對して特に反對の意を表したに對し高橋氏は、この改正はかつて文展が制度の改正をなした時の前例にもならつたものであつて李漢福がいふ如く前年においては始めて入賞した人も無鑑査となつた樣な事實もあるが、一方では出品者優遇法としての參與制において、も第一回よりの入賞者を以て特に參與に委囑することゝなつたので改正制度を實施する第一年としては多少この間の空氣をも汲んで認めて貰ひたいものであると辯明したので右三氏は吾々が半島の美術界に對する責任も果さなければならず種々懇談の後十時半退出した

四君子の 優遇 はまだ解決せぬ

右の席上で李漢福氏の先日書友茶話會の陳情した一項である出品者優遇せよといふ件については參與なるものが設けられて大體においてわれわれの意を汲まれたものと思ふことが出來るが、第三部の四君子を第一部に編入せよといふ要求に對してはその後如何なる處置を執られたかといふ質問に對して高橋氏はその件については當局としては未解決の問題として殘されて居る旨を述べた。」

宙に迷ふ鄕土訪問飛行

一機買つた 金君の惱み

【平壤電報】平壤出身の青年飛行家金治玕君はさきに設立された鄕土訪問飛行後援會の助力によつて三月上旬東上し種々奔走の結果飛行機一臺を購入してはなばなしい鄕土訪問飛行を行ふ事となつてをつたがその後後援會に訪問飛行の日取を電報その他で再三問合せたが何等返事がないので一應は斷念したがこの程平壤の某內地人にあて內地人側の助力を求めてはなばなしい鄕土訪問飛行を決行したい旨を依賴して來た

ノルゲ號出發延期

【レニングラード三日發電】ノルウエー探險家アムンゼン氏の北極探險飛行船ノルゲ號は天候不良のため更に出發を延期した

八九の兩日

藤間靜枝女史音樂ご舞踊の會

出演者

▲舞踊―藤間靜枝女史 內田ゆう子孃 秋本蔦枝孃 濱口芳枝孃

▲ピアノ―中山晋平氏 ▲ソプラノ―佐藤千夜子孃 ▲尺八―吉田晴風氏

▲箏―吉田恭子夫人 ▲京城藝妓廿名助演

會費

特等 三圓(階下全部)

一等 二圓(二階全部)

二等 一圓五拾錢(三階全部)

福引とおみやげ

日蓄商會のユーホン二號蓄音器と平山牧場寄贈の美鮮乳二千本を福引又はおみやげとして差上げます

會場 京城劇場

京城日報社

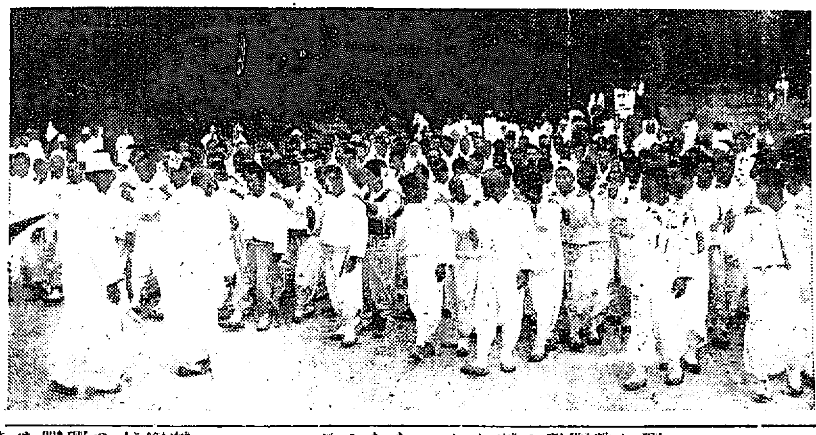

御靈柩奉舁の青年 きのふ神武門の一運奉舁習儀

內鮮人の大亂鬪

巻添を食つて警官も袋叩き

【釜山電報】二日午後十一時頃府內寶水町一丁目溫泉湯附近の街上で數名の內鮮人が刃物石コロをふりかざして渡りあひ大亂鬪を續け血の雨ふらしての喧嘩騷ぎが演ぜられ急を聞いてかけつけた三名の係官まで捲きぞへをくつて毆打されたが結局府內寶水町一〇四大工阿部松藏(三二)同玉井和太郎(三〇)同阿部鐵三郎(二七)同中本繁助(二〇)の四名を本署に檢束し目下取調べ中であるが前記阿部松藏が某鮮人男を相手に飮込んだ若者が遂に火花がちるに至つたもので三名の負傷者を出した

烏山普校生 同盟休校

受持訓導の退職を迫る

【烏山電報】京畿道水原郡烏山公立普通學校第六學年生徒七十一名は擔任教師古川誠治氏を排斥すべく同校長田中三郎氏あてに陳情書を提出し三日より一齊に同盟休學を斷行し古川訓導を處分しない場合は絶對に登校しないと強硬なる態度をもつて居るが生徒側は古川訓導が生徒に對し非常識的侮辱語を使用する事、生徒に不親切で些少の過失でも生徒を毆打する事等をあげて排斥の理由としてゐる

眼科の入院患者が 劇藥自殺を企つ

醫官が總動員で手當 總督府醫院の騷ぎ

總督府醫院眼科に入院中の府內中林洞二五九李元興(二七)は四日朝青用のリゾール一合余を嚥下し自殺をはかつた、入院患者が自殺をしたとあつては一大事とばかり右の事實が判明するや醫院では眼科をはじめ內科方面の各醫官連の非常召集を行つて直に胃洗滌を行ひ漸く一命を取とめたが原因は家庭に複雜した事情があるのと物質上の問題かららしいと

洞民大勢で 犯人を捕へる

【大邱電報】二日午後十時頃安東郡北後面道津洞鄭承歐(二一)は醴泉郡龍門面大諸洞村守漢(五〇)方に押入り金三千圓を提供せよと脅迫文句で脅迫したが折柄附近の洞民がこれをきゝつけ大勢で取りまき犯人を路上で苦もなく逮捕しそのまゝ警察署へ突き出した

京城家畜市場

四月中に於ける京城府家畜市場の取引狀況は取扱ひ頭數九十一頭の內賣買頭數六十五で價格三千五百七十圓一頭最高百圓から最低三十圓までゝ揚州郡の廿五頭が筆頭である

京城の兩高女で 朝鮮語を教へる

家庭と體育の課外を殖やし やがては正課に

現在高等女學校の制度は男子のそれと異つて四年或は五年間の學修期間において單に規定によりまた常識を備へるみちがないのは、識者間にしばしば論議されるところであつて、また一方朝鮮における內地人の多くが十年以上も居住しながら朝鮮語の片ことさへ話し得ないのは**大い**に考慮すべき餘地があるとまづ朝鮮において生活を營むべき女子に朝鮮語を履修させることゝなつて、京城第一第二高女では今期の新しい試みとして正課以外に、希望者に對して、體育と家庭を主題とする趣味生花、仕舞、音樂および朝鮮語を學習させることゝなつたが一年生より五年生までを通じて一般に體育を獎勵することは勿論、取敢ず二年生に朝鮮語、仕舞、三年生に生花、音樂、四五年生に音樂、生花茶の湯の他國語、英語、數學等を本人の長所および**希望**によつて課外に履修させるが、殊に朝鮮語は何分最初の試みであつて今後の效果如何によつて正課にする模樣である

理解の第一步

兩高女の大英斷 高橋學務課長語る

右につき高橋學務課長は語る「高等女學校に規定の課目以外將來婦人としてもまた生徒個人々々が持つ長所をもつと向上させる點から現在の女學校教育に相應はしい學間を隨意に學習させるといふことは女學校教育當局にある、たゞ今まで各女學校が實行してゐなかつただけである、女學生に朝鮮語を教へるのは、朝鮮を理解させる點から見ても意義の多いことであつて、今度が最初の試みであるからそれを今後正科にするか否かといふことは父兄の意向もあらうし自分としては今直に明言は出來ないしかし早晩實現されんことを期待してゐる次第である」

證據を見て あざ笑ふ

釜山の夫婦放火犯人

【釜山電報】犯罪のうらに內鮮外人のからくりがあつて夫婦揃つて自宅に放火し世間の視聽をあつめてゐる釜山草梁町一〇三肥料商吉福武夫(三〇)にかゝる放火被疑事件の釜山署における取調べは三日を以て打切り身柄は四日午後釜山地方法院檢事局に押送さるゝに至つたが被疑者吉福は犯罪事實について飽まで否認し物的證據を眺めてはセヽら笑つてゐる

「赤」現はれ 問題の二人收監

十五萬圓を受け 共產黨との連絡ばれる

【東京電報】關東評議會の河田賢治、戶澤甚三郎の二名がロシア共產黨大會に出席して歸國した內容に關し、日本赤化のおそれありとし警視廳に拘留、一木檢事出張の上取調べの結果いよいよ三日廿九日間の拘留期間を了へると共に刑事局へ送致することゝなつたが右兩名は前記共產黨大會席上、日本產業工場勞働者の狀態等を詳細に報告し日本勞働者代表として將來同大會との連絡をはかり赤化運動資金十五萬圓を後日受取ること、更に日本における共產運動の狀態を逐一報告する等の契約をなした事實明瞭となつたため治安維持法により起訴收監することゝなつたものであるといふ

京城に揚る 廢娼の火の手

天然洞に事務所を設け 遊女を救濟する

三日警察部長會議における娼妓制度の改善に關する諮問に內務當局は各部長の意のある所を十分に諒知し警保局にても大體これに贊成なるよりこれ等の意見を參酌して改善に關する研究に着手することゝなつたが京城においても外人宣教師間でもこの問題が具體化してまづ公娼廢止の曉が到來するまでに娼妓救濟機關を組織したいと京城救世軍本營に依託して着々事業を進めてゐるが娼妓が一旦落籍して明るい社會に出ると間もなく彼女らの生活に喰ひ込むのはパンの問題であつて直に涙を呑んで再び社會に戻るといふ有樣で落籍した娼妓には職業を世話し寄宿舍を與へて彼女の生活を幸福に導くべく目下府內天然洞總督府官舍學校の裏に平屋三十坪の建物を建築中であるが來る八月下旬頃には落成する見込でやがてこゝには幾百の娼妓達が魔の手からのがれて、新しい社會を見出すことであらう

京城聖公會 建造祈禱會

ロンドンで三日

【ロンドン三日發電】三日ウエストミンスター、アベーに於て京城貞洞聖公會堂建造祈禱會が行はれたがロンドン監督は京城傳道の司會者として說教し余は本年中に朝鮮に赴くはずであるがその際には同地の布教事業が更に進展をる事を希望すると述べた

大寂寺の火事

番人は燒死す

【大邱電報】淸道郡華陽面大寂寺住職朴月華方より廿八日午前十時十分頃發火し番人の朴福祚(二八)は燒死した同人は豫て癲癇にかゝり最近精神に異狀を來たし常にマッチを弄してゐたので今回もこれが爲出火したものらしい

えんけい

三遊亭圓司

東京落語睦會青年巡業三遊亭圓司一行は五日から明治町浪花館に出演する。種目は笑話(勝三郎)落語手踊(小猫)落語(之蝶)現代落語(雷好)落語お囃(之花)浪花話文人踊(三五郎)音曲(文賀)五人滑稽、人情落語(圓司)その他滑稽掛合だの、珍妙踊だのとあるが、中にも浮出る映畫大劍劇『淸水次郎長』は餘興として一行得意のものである。

映寫幕

喜樂館(五日から)▲曾我『島原花魁道中』一卷▲パラ社作品人情活劇『咲く花散る花』五卷、メーマレー孃主演▲日活第二部作品ニコニコ時代劇『和算武士』五卷、兒島三郎中村吉十郎、澤村春子、櫻木梅子▲日活新劇部特作納研映畫『紙人形春の囁き』十一卷、梅村蓉子主演、山本嘉一、岡田時彥助演

東拓課長異動

【東京電報】東拓會社の資金課長……氏資金課長に就任のことに內定した他に別段異動は行はれないと

仕友銀行總會

……大平賢作三氏當選」その他定款變更を附議し原案可決散會した。

【東京電報】後藤新平子は政界倫理化の講演のため十四日北海道へ赴き十五日より三日間旭川、小樽、……演壇に立つ由である

辭令

朝鮮公立高等普通學校 補京城師範學校教諭(七等) 同 森田安次郎

奉天、大連、旅順、營口及安東へ出張を命ず(四日附)

工事入札

一、雲洞館軌道工事延長七、六〇八間(平北厚昌郡南新面)

右工事施行ス詳細ハ五月五日以降朝鮮總督府營林廠ニアリ

大正十五年五月三日 營林廠

くすり

藥局 調劑及藥品小賣一般ノ御用命ヲ願上マス 電話本局二〇一四番 (市內配達イタシマス)

卸部 醫家、藥業家官衙ノ御用命ヲ願上マス。電話本局三七二番

通信販賣部 地方ノ御方ハ多少ニ不拘御利用ノ程願上マス。電話本局三六一五番 振替口座京城二〇三番

分店 今般新築ノ本町一丁目中央ビルディングニ於テ開店イタシマシタ ●家庭用醫療器械 ●榮養食料品 ●化粧品、和洋煙草 ●洋酒類ノ小賣營業 電話本局二八九六番

京城府本町一丁目 藥種、賣藥、醫療器械卸小賣 合資會社 山岸天佑堂 (毎月營業月報發行)

▼日本に於けるラヂオ商開祖▼

荷入品最高級

ラヂオ遠距離受信用の優秀なる機械を作るには最高級部分品に限る、一般的最高級ラヂオ受信機に最も多く使用せる優秀美光澤あるベークライト製

●米國デジュアー會社製

一、ポテンショメーター 各オーム 二〇〇、四〇〇、六〇〇

一、レオスタット 各オーム 六、一〇、一五、二〇、三〇

一、ソケット

一、バインデングポスト(ターミナル)ベークライト板に七個取付たる體裁良きもの

●米國最高級優秀受話器

一、米國ブランデス會社製兩耳受話器 四、感度鋭敏 二、音量清澄 三、目方輕量耐久力無比 五、體裁高雅 五、遠距離聽取に最適當

●最新型擴聲器(特賣品)

一、米國JAR會社製兩耳受話器 一、感度鋭敏 二、音量清澄 三、目方輕量 四、耐久力無比 五、價格低廉

一、米國コデル會社製マイクロホン型 一、高聲にして清澄なる肉聲 二、耐久力有り 三、體裁高雅 四、價格低廉

●米國產最良礦石

一、天然礦石ラヂオサイト―全面敏感、耐久力無比、音量絶大ガレーナー―遠距離受信に適し價格廉

一、人造礦石JARクリスタル

●全面敏感調節すること不必用

一、固定礦石高級品ブラッチ會社ブラント會社ラフ會社エラー會社ギルフイラン會社BMS會社各社製品感度最良の點に固定なし又加減の出來得る最高級品

一、米國ストロムキング選擇器 同エレクトラード

●ABCタンガー式充電器

一、ABC充電器はレクチイゴンと呼ぶ眞空管で自動的に整流する裝置故標準優秀用使用電燈は最も僅少です

一、停電等の場合にても絶對に逆流しません

一、ハンドル二重の製にて八十ボルト位の電壓の電燈線からも自由に全部充電出來ます

右各部開設致しました御用命願上ます

御問合ハ小賣部、卸部、修繕部(御中越次第定價表送呈)

直輸出入商 合資會社 日米ラヂオ商會

東京市京橋區南傳馬町三丁目三番地 電話銀座五九八〇番 振替東京六二一五四番 私書函京橋一三番 (電略ラチオ)

眼科專門 京城若草町(總監部通り新道路中程) 若草町電一五五六 金井眼科醫院 ●入院隨意 ●日曜祭日 診察午前中

帝麻 ラィマリンネル

麻織拔糸細工 描更紗其他ノ 加工用 麻生地

尾琴屋 京城本町二ノ一 電本一二五九番

天下一品 キッコーマン

割引賣出し全部完了いたし候に付自今左記の通り値段改正いたし候

金七圓八拾錢(九升詰壹樽)

野田醬油株式會社 京城出張所

DUNLOP

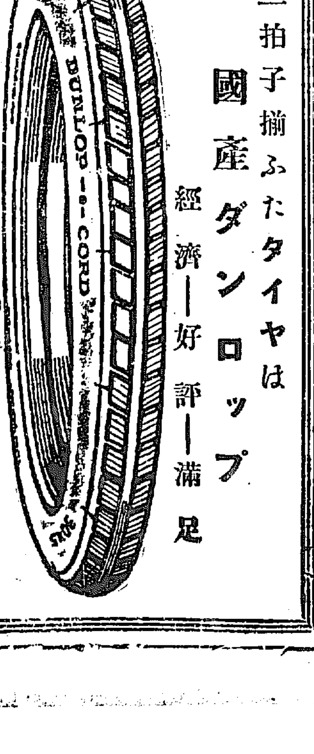

三拍子揃ふたタイヤは 國產ダンロップ 經濟―好評―滿足

愛別の十字路

山中峯太郎作　細木原青起畫

【廿九】

異郷

大阪驛の改札口から構外へ、茂夫と澄子は、人に押されながら出て來た。

『荷物が預けてありますか？』

汽車にゐた時よりも、なほ青白くやつれて見える澄子の横顔を、茂夫は愛はしく眺めた。

『……いゝえ。』

車の黒い舵輪が、ずらりと土に並べられてゐる、その直前に、數人の車夫が腕を組みながら、ジロジロと二人を左右から見迎へた。臙脂の胸へ緋に赤い襷をかけてゐる中年の男が、帽子のひさしに手をあてながら、茂夫の前に近づいて來た。いやしく笑ふと、

「タクシイはいかゞで？　メエトルで參りまつせ。」

『南禪寺町へ一整。手荷物を赤帽が持つてきますさかいに。』

茂夫は大阪言葉になつた。

『へつ。……』

男は振返ると、午後三時の光りを浴びてゐるつやつやしい新自動車の方へ、すつと手を上げた。

廣々とした道に、ボギイ式の長い電車が走りそれが樋子のはえる樣な激しい響音を、切れぎれにひゞかして行く。路の向ふ側には築おこしの商店が幾軒も長く並んでゐるのだつた。傍を通りすぎて行く人々の、耳を刺すやうな鋭い口調の言葉が、澄子の疲れてゐる神經を、なほ更に刺戟した。それは、「異郷」であることを、耳もとで云く說明されるやうな、然も聞きとれないほど早くひゞく――すべつて行くやうな言葉つきだつた。

茂夫の前に、タクシイをとめた。

生白い運轉手が、あごをしやくつて禮をした。茂夫は靜かに扉を開いた。

『おのり下さい。』

『どうぞ、……』

『僕は荷物を取つてきます。』

そこに赤帽が二人のトランクとバスケットをさげてきた。茂夫はそれを手早く運轉臺にのせた。そして、赤帽の手に、二十錢を渡した。と、赤帽はグルリと腕を廻して立去つて行つた。周圍のすべての所作が、澄子の胸につめたく凝みた。

『早くおのり下さい！』

セカセカと茂夫が催促した。

躊躇してゐる時ではなかつた。

澄子は、ほとんどオロオロして低い車內に入つた。茂夫が續いて入つて來た。はげた綠色のシイトの上に、二人は並んでかけた。

それと同時に、車體がゆれて走りだすと、澄子は急に胸苦しいめまひを感じた。狹い車の中で、臓過ぎに、わづかに瞬間へ彩をつけたばかりだつた。

『南禪寺町へ』

茂夫が前のガラス戸を開けていつた。

運轉手が嬉くらなづいた。

――何は？……

二人は同じ惑ひに閉された。

澄子の胸には、まだ見ぬ人々への不安が、暗く渦を打つてゐた。茂夫の意識には、かりしてそれに腰をかけてゐる、不可解な興奮への疑惑が、なほもこく動かずにはゐなかつた。

そして、二人とも、繰返して、

――母の現在は？……

同じ惑ひに、ひしひしと胸をきざまれた。

車體の顫搖が、澄子の胸苦しさを、なほも、えぐるやうに攪ましめた。頭に血が昇いて行く。それが、かの女を更に苦しめた。眼をとぢると、澄子は崩れるやうに後へもたれた。顔色が血の氣を失つてゐるのを見ると、

『あ、……どないぞしましたか？』

茂夫は、おどろいて尋ねた。

澄子は、たゞ顔を横にふつた。さうすることさへも、なほ苦しげに、ぢつと眉をひそめた。

『もう靜ぐです。もうすぐ家ですから。』

茂夫も眉をひそめた。

――家！そこには？……

澄子は苦しみに堪えながらも、更に込みあげてくる苦い涙を、おつと押さへた。

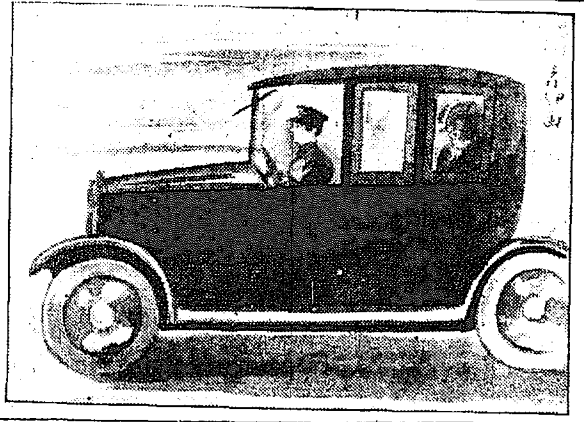

寫眞は　旭町一河原へ

和洋料理　本ビル食堂　電本二三〇四

經濟欄

鮮內延べ（四日後場）

群山　一番六月末三圓四五▲二番六月中三圓三五六月末三圓四五より四三▲三番六月末三圓四

京取市況（四日後場）　引け跡變らず

…大豆は之れが解決の付くまでは暗々しい相場は望み難く一面相場も可成安い處に居る關係から大した下値もなく此邊保合ふのではない

八六〇　五〇　三〇　二〇　一〇　一〇　八〇〇　一〇　二〇　八〇〇　一〇　三〇　二〇　八〇　一〇　二〇（大引）

▲京取（後場手口）白井、新田ウリ、金秀、南カイ九十枚▲大塚（後場手口）白井ウリ、南、新出カイ三百八十枚▲鐘新（後場手口）…

大阪短期歩み（四日後場）　六〇　六〇（大引）

▲後場▲大新九八二〇（寄）七九

大阪短期引跡（四日後場）

大新　九八、三〇九

鐘新　一三九、二〇　六四、二〇

死刑　遞送人殺しの

遞送人殺し犯鐵原郡…（以下不鮮明）

【東京電話】明法決勝野球戰は四日駒澤球場に行はれ法政森本投手を立たが全軍振はずノーヒツトに終り六回から吉田投手代つたが依然として敗れ明大は安田投手出來

京日俳句

高濱虛子選

題「蝶」　――（完）――

△宮川　スコツト浴醉女

閉ぢかけて又さす傘や蝶の雨

子供等にとり殘されて蝶の原

蝶々や吹き誘はれて風の窓

△平壤　龍谷　正峰

おもむろに翅とぢひらき蝶々かな

松風に蝶さらはるゝ枝間かな

高きより蝶落ち流れ瀬の内

△釜山　安積余雨子

吹かれ來てためらひとまる蝶々哉

蝶一つ流れ消えたる格子かな

江舟に離れ近より蝶々かな

△木浦　朴會楠

輪下りて舟待つ妓生蝶々かな

雨の蝶草を離れて高からず

廢苑に雨あがりたる蝶々かな

△南原　田中菊坡

初蝶や松間潜りて現はれし

蝶飛ぶや又園丁と立ち話

蝶飛ぶや欄に終日愁八

蝶一つ稀にとまるや雨の庭

文苑次回課題

俳句　春曉　一人五句　高濱虛子先生選

締切　五月五日

注意　用紙は半紙に限る（二ツ折片面に課題住所姓名雅號明記）宛名は京城日報社文苑係（封皮に京日俳句と記されたし）

ナツメ發行所設立句會

期日　五月七日午後六時より

場所　市內本町一丁目三越裏通『不老閣』

兼題　栗の花　行く春　各二句　池田選　池田義助選

會費　金三十錢（當日持參のこと）

義朗草兒兩氏歡迎句會

ナツメ發行所主催　京城日報學藝部後援

通信教授　バイオリン尺八　マンドリン及ハーモニカ學三味線　以上各別規則書進呈す（郵物往復）　福岡市中島七〇　大日本家庭音樂會

學藝界

◇小品畫頒布會作品展覽　五月十五日から六月五日まで市內本町一明治屋支店內で開く。執筆者は藤象、堤、竹園、東雲、彩畝、天南、松林、紫門諸氏。丹青社の主催。

◇石丸梧平氏　人生創造思想體系（梧平人生觀、戀愛と人生、梧平戯曲集、梧平創作集、梧平修身讀本の七卷）の第二回豫約募集中、申込金九十六錢、會費月九十錢七ケ月完結、申込は六月卅日限り千葉市寒川新宿人生創造社へ

◇金泉句會　二日同勢十二名、郊外一里の地棚松雲堂の別邸に吟行を試みた。

◇野田北影氏（俳人）もつぱら忠南青陽吟社の發展のため斡旋してゐる。

儒城溫泉にて

徑を過ぎ赤徑にある若葉哉　曙光

松若葉お國同志が溫泉に　頭女

二階より低き柳の若葉かな　冷味

溫泉場砂坊あらはに若葉城　京仙

新しい出版物

新時代の商業文範　服部嘉香著

多年商業文の研究に沒頭し商業文の教授につとめ多くの既刊著書を有する服部氏が更にその內容をあらためて新刊した書籍だけに最も新しい諸種の特色をそなへてゐる全十五章、ペンのサーヴィス、商業文と一般事務、商業文の能率と心理、あらゆる場合における文例をおさめ加ふるに商業文例分類索引用語文法索引を附してゐるあたりなかなかに用意周到（二圓八十錢東京牛込早稻田大學出版部發行）

▲詩歌時代（創刊號）北原白秋、野口米次郎、福永渙、白鳥省吾、荻原井泉水、若山牧水氏らによつて出版する月刊誌であつて長詩俳句短歌散文詩童謡民謡等現代大家の作品およびその遺稿を網羅し人物論詩歌についての論說をも揭げてゐる。（六十錢福岡縣沼津市本字南側創作社）

◇建設（五月）實用趣味兼備の土木建築雜誌…五十錢東京牛込區市ケ谷仲ノ町帝國工業教育會▲宗の世界觀鍾士人の宗教宣傳誌…五十錢東京芝區櫻田備前町大日本眞宗宣傳協會▲早春（五月）永尾宋斤氏の主幹する俳句雜誌三十五錢大阪北區堂島北町共發行所▲海友（五月）三十五錢大連市寺內通大連海務協會▲兒と弟の誌（第二號）非賣品京城吉市町神宮前（四月）二十五錢京城仁寺洞鼻宮中心主義社▲教育時論（四月二十五日）十八錢東京麹町區三番町開發社▲鮮文朝鮮（四月）二十五錢京城黄金町二丁目朝鮮經濟社▲日本印刷タイムス（四月）…▲京城新聞（四月二十三日）二十錢東京橋區元數寄屋町共社▲カトリツクタイムス（四月二十一日）六錢東京麹町區紀尾井町公教青年會▲京城時論（第五號）非賣品兵庫縣出石町共社

讀者から

▲京城公設市場の乾物や魚類等を一まとめにして小包郵便で買ひたいが如何なる手續きをしたらよいか又信用ある商店を知らせ下さい（田舎女）▲京城府勸業係へお賴みになつては如何です（係）▲京中五年生ですが家庭の都合で家庭教師として同宿させて下さい（御願生）▲眞白色レグホンおよびコーチンの種卵を讓る方なきや（府內西小門町六三清水ひ）▲衛生組合の乾燥といふ人に聞きたい會費はあなた達の都合のよい時お集めになるのですが私の家では每月納めてゐるのに四ヶ月分とりに來た（一洞民より）▲明治町生へ寫眞機修繕專門の店は本町三丁目三八五都手塚堂（係）▲天祿宮大祭の廿五日午前九時參詣したが境內の手洗鉢に一滴の水もないのみか內部掃除の跡さへ見えないいやしくも神前に奉仕するものは少しく注意されたい（一神社崇敬者）

喜ばれよ　慢性胃腸病者

△今晩のんで明朝の容體に御注意

△腸胃カタルや消化不良は小瓶一本でキツト御滿足

△胃擴張、下垂、アトニー、酸過多は治癒容易

△藥も之れだけよくきけば申ぶんなし

飲み過ぎ食ひ過ぎ、食あたり、消化不良、一時的下痢、便秘等の輕微な障害は醫師を迎ふる必要もなく、又高價な藥品を求むることもなく安價な賣藥が幾らでもある。無用、藥店へ行けばそれ相當によくきく賣藥はそんな簡單なものでなく……

デブース氏

之れ等諸種の胃腸患者は試みに歐米の胃腸藥學博士デブース氏の新發表のデブース氏錠を小瓶一本を試みられよ之は全く不思議の効力を體驗されるは全くうそのやうな……

（以下不鮮明）

デブース氏錠

價　小　四十五錠入　金三十錢　中　百四錠入　金七十錢　大　五百四錠入　金三圓

發賣元

關西部　大阪市堂島大江ビルヂング五階　米國鈴木コンパニー日本支店　電話北三二九五　振替大阪六三六四

關東部　東京市小石川區小日向台町二丁目二三　米國鈴木コンパニー日本支店　振替東京五七四二八　電話小石川二八六

店主　鈴木仁兵衛

大阪市內特約店　ヘ　白木屋呉服店　藥品部

朝鮮特約店　京城南大門通　新井藥房　岡本町四丁目　川浪藥局　釜山辨天町　大黑南海堂

デブース氏錠は市內其他各地有名藥店に販賣さる……されど何せ生産少量使用多大のものにて未だゆきわたらぬ地もあり、かゝる地方の方は右發賣元又は大阪發賣所へ直接御註文あれ。振替口座、郵便爲替金の送金御註文は小包料實費無代に加算出來ず……

御代理店　大阪藥品問屋　高橋、丹平、小林、會社

藥店へ御注意　品切れ中の藥店は御問屋へ御註文を乞ふ

价川輕便鐵道

下り

不定期貨物列車、新安州驛發時刻…（不鮮明）

列車番號	1	3	5	7
新安州發	[illegible]	[illegible]	[illegible]	[illegible]
安州發	[illegible]	[illegible]	[illegible]	[illegible]
北松里發	[illegible]	[illegible]	[illegible]	[illegible]
龍興里發	[illegible]	[illegible]	[illegible]	[illegible]
寶興里發	[illegible]	[illegible]	[illegible]	[illegible]
价川著	[illegible]	[illegible]	[illegible]	[illegible]
泉洞著	[illegible]	[illegible]	[illegible]	[illegible]

上り

列車番號	2	4	6	8
泉洞發	[illegible]	[illegible]	[illegible]	[illegible]
价川發	[illegible]	[illegible]	[illegible]	[illegible]
寶興里發	[illegible]	[illegible]	[illegible]	[illegible]
龍興里發	[illegible]	[illegible]	[illegible]	[illegible]
北松里發	[illegible]	[illegible]	[illegible]	[illegible]
安州發	[illegible]	[illegible]	[illegible]	[illegible]
新安州著	[illegible]	[illegible]	[illegible]	[illegible]

京城日報 夕刊

朝鮮釀造清酒 鮮鶴 京城 仁川 增田屋

英國全土にわたる大同盟罷業開始さる
首相の斡旋も徒勞に歸して 四日午前零時遂に交渉決裂

【倫敦電報】首相官邸における工業委員と勞働組合聯合協議會の交渉は引續き行はれたが三日深更に至り遂に英國運輸從業員組合長ジエー、エッチ、トーマス氏および英國炭坑夫聯合會幹事エー、ジエー、クツク氏は共に斡旋役、首相ボールドウイン氏との交渉決裂し、同盟罷業は今夜半より開始さるべき旨發表し、同時に豫定の如き一般的同盟罷業は全英國にわたりて四日午前零時を期し開始された(四日發至急報)

罷業二時間前

【ロンドン電報】二時間以內に一般的同盟罷業の布告は出すべく形勢再び大混亂を極めてゐる炭坑組合幹事クツク氏は毅然たる態度を表明し歷史上最大の勞働爭議は今夜半に勃發することは避け難いと斷言した(三日發)

補助金の繼續不可能を力說
政治生活中初めての難事と 英國首相の演說

【ロンドン電報】英國下院は三百八票に對する百八票で首相ボールドウイン氏の勅語奉答文を可決した、右奉答文は緊急國家非常狀態に處する權力を宣布の勅語に對し下院が誠意にそつて國家非常狀態に處する權力を行政部に與へたものである 首相は次いで演壇に上り長時間に亙り交渉の結果を發表し協定不成立の原因は坑夫、炭坑を共に終始有利な立場を得やうとして騷引を弄した結果であるとしかくの如き事態は余の長き政治生活中遭遇したる最も困難の中著しきものであつて、第一に兩者がその精神を入れかへて第二に賃金制定のために新しき機關が設立せらるゝに非ざれば到底この炭業會議は解決の爭議を回顧しそもく一九一九年以來政府が炭業爭議に關與して來た結果は悉く失敗であつて永續的解決をなすを得ず徒らに將來の禍根を殘して來たと論じ故に兩者共政府の關與を忌避するの狀著しきものあるを看取するのであると述べ、更にストライキを批判し自分は勞働組合領袖にして一般ストライキが現在の秩序ある政治を過去幾世紀の歷史に於て嘗つてなかりし程內亂に近き狀態に追擬迫するものなることに想到したならば一般的ストライキをなすことに反對したであらうと信ずると述べ自分の態度は交渉に援助又は命令を與へて本問題を直接指導しやうとするのではないと言ひ一方では交渉を打切つたのでは勿論ない、然し炭坑夫は繰返しく賃金を引下げ又は現在の儘にして勞働時間を增加することを共に考慮出來ないと言つてゐる政府は又一般的納稅者のポケットから絞り取つて炭坑夫に賃銀を仕拂ふ譯にも行かない、一般納稅者の多數は炭坑夫よりも長時間働いて得る處更に少なきものである補助金は今迄實に一週間七十七萬ポンド宛要したものであると述べて補助金の繼續不可能を力說し最後に國家の民主的自由は脅威を排する所以のものなる處のわが國民の至誠に千萬の衆眼を擧くものだと結んだ於て勞働組領袖トーマス氏はこの時演壇に立ち事態が斯くなつても自分は未だ解決の一機の望があると思つてゐる所以である、自分は全力を解決に捧げると說き自由黨領袖前首相ロイドジヨージ氏は議會が須らく解決に力をいたし一般的ストライキと云ふイギリスの今迄經驗したことのない難業を避くるには爭議從事者に何等かの互讓をなさしむるに努むるものであつて議會をゝいて國家を救ふべきものはない議會が調停しなければ絕望であると云つた(三日發)

秩父宮殿下 英下院御傍聽

【ロンドン三日發電】下院においては總同盟罷業に關する激烈な討議ありたる際秩父宮殿下には傍聽席に趣かれ貴賓席に入らせられ熱心に傍聽あらせられた

飛行機で大陸へ 外人旅行客逃出す
英皇帝時局御軫念

【倫敦電報】イギリス下院において勞働黨は三日午後政府に對し炭坑同盟罷業につき猛烈な攻擊を加へたイギリス皇帝は時局を軫念せられバッキンガム宮殿に還幸になつた、一方英國にあつた外國旅行客は罷業のため物資その他に不便をかうむるをおそれ汽船や飛行機で大陸に向け急遽逃げ出してゐる、なほ三日中に勞働組合は政府に對抗して臨時會を發表するはずである(三日發)

強腰な炭坑主と用意周到な政府
英國炭坑爭議の經過と豫測 副島道正伯語る

世界の視聽を集めてゐる英國炭坑および坑夫の紛擾は遂に決裂を來して罷業を決行するに至つたが、最近英國より歸朝した本社長副島道正伯はこれについて左の如く語つた

「日本で罷業といへば直に流血の慘事を豫想するが、英國における罷業は從來は秩序整然と行はれた、千九百十九年の鐵道從業員の罷業の際、私は英國にゐたが、罷業決行の九月のある日の夜十二時にはしつてゐた汽車は運轉手によつて一番近い停車場につけ、乘客をおろし、火を消し湯をぬき油をひいて罷業についたものであつた、この時、組合の首領なるトーマス氏と面會したが同氏は多忙なる時をさいて、私に、罷業の原因、目的等に罷業のやり方についてこまごまと語つたが、それがあたかもオツクスフオード、ケンブリツヂ兩大學のボートレースのやうな極めて品のいゝ罷業のやり方であつた事が未だに印象してゐる、しかし今度ではすでに當時から六年もたち

英國の健全な思想も惡化し

階級の意識も甚だしいので左傾派の增加した事は爭はれぬが、大體において今回も英國人の氣質をあらはした罷業である樣に思はざるを得ない、昨年九月には勞働組合の首領クツク氏と長時間の會談をしたが、クツク氏は英國人はレーニンである陰險的な人間であるといふ言葉を吐いてゐたが、然し私の感じとしてクツク氏は極めて紳士的なる人であつた、炭坑の爭議は數年間にわたる問題で一度は突せねば納まらぬ紛議にあつた、英國全部の炭坑の內

六割三分は損をしてゐる

僅に三割七分が儲かるにすぎない、そこで坑主も損をしては罷業の繼續が出來ぬし、坑夫も危險な仕事に從事しその上生活狀態も悲慘である爲坑主のいふ如く賃銀の減額も勞働時間の延長も承知が出來ぬ、何れの主張にも無理のない點がある、政府の調査機關は昨年八月から調査を開始し、本年三月末に三百ページにわたる報告書を出したが、この報告書は平凡なものであつて、何等の解決方法を述べてゐない、たゞ從來の補助金は

今後は絕對に廢止せよと

いつてゐるだけである、政府が炭坑に與へる補助金はすでに二億圓に達してゐる、それを廢止せよとの理由は他の納稅者の糊口をしぼつて坑主並に坑夫に與へるのは不當である、又、他の工業が同樣な要求をした場合にも補助せねばならぬから廢止せよといふのである、しかし英國人の考へねばならぬ一つの事柄がある、それは今回の罷業が二ケ月續いたとして英國が直接間接にかはむる損害は約四億ポンドにおよぶ、若し英國全體の炭坑を國有にするとなれば五億ポンドで買收出來るのである、然らば罷業で蒙る損害に

一億磅だけを

加へれば國有が實現するのである、しかし、ローヤルコンミッションは國有にも反對である、又全部の炭坑を打つて一丸として一會社となす事にも反對してゐる、そして坑主の主張も尤もであるとなし、坑夫のいひ分にも同情してゐる、確然と斷言してゐる點は未だに國有せざる炭田は政府の所有として國有にせよといひ又石炭は國有にしてもよいと述べてゐるただけである、私の考へでは五億ポンドで國有に出來るならこの方法を執る事が

英國としては賢明ではないか

と考へる本年一月發行の太陽誌上に私はローヤル、コンミッションが報告書を出しても平凡なものであると斷言しておいたが果してそのとほりであつた、同時にする千九百十九年の英國鐵道罷業の際、新聞王ノースクリッフ卿は、その主宰する新聞を以て、從業員の罷業を無謀なるものとして攻擊したが、その時、新聞社の職工達は之に對して從業員を攻擊することに抗議を申込んだ、然し卿は斷然としていはく『私には百萬の讀者がある、この抗議は入れる事が出來ぬ、若職工が抗議するなれば新聞を廢刊してもよい』と論じ、その双方の抗論を翌日の新聞に發表したので、職工が遂に我を折つたのであつた英國人には一面かくの如き氣概がある、今回の罷業は要するに昨年

七月の紛騷

の延長であるが政府は當時から本年五月一日までに二億圓の補助をして、罷業を今日まで持ちこたへ、その間に果斷なるボールドウイン首相は罷業に對する用意を全部周到にとゝのへたのであつた、ゆゑに今回の罷業は炭坑主の強い腰と、政府の非常時に對する用意が出來てをり、勞働者側には組合の基金も多くないのでこの三つを綜合すれば罷業の前途も豫想出來るが或はこの爭議は血をながす樣な事端もおこるかもしれぬと杞憂する次第である

渦中の三人物 (上から英國首相ボールドウイン氏中央鐵道從業員組合幹事長ジエー、エッチ、トーマス氏下英國炭坑夫聯合會幹事エー、ジエー、クツク氏)

紐育株式市場慘落
英罷業の影響

【ニューヨーク三日發電】土地株式市場において上場株式各種共下落し各種株式が五ポンド方におよび殊にこの頃來高値を呼んでゐた株式は慘落した、英國の同盟罷業が明かに市場に影響し賣方は一日中買放しに狂奔した、一方において現物取引は不當よりも小規模で少しづゝ行はれ外國株式下落し殊にイギリス物は墜落した、(三日發)

二時間內に出動する
英陸軍の準備

【倫敦電報】英國の全陸軍は外出禁止を命ぜられ各聯隊共出動命令あり次第二時間內に出動しうる樣準備を備ふべき旨命令を受けた(三日發)

石炭封鎖
獨逸炭坑夫同盟の對英輸出防止宣言

【伯林電報】ドイツ炭坑夫同盟は宣言書を發し「イギリスにドイツの石炭を輸出する事を防止する爲にはあらゆる手段を講じこれを斷行すべし」と斷言した、なほ炭坑夫側幹部は勞働組合大會を開いてイギリス炭坑夫同盟罷業について對策を協議しつゝあるが石炭輸出增加策には反對運動を開始した(三日發)

罷業團の打電

【アムステルダム電報】國際運輸從業員聯合會幹部はヨーロッパ大陸における總ての關係團體に電報を發し英國に石炭を送ることを總て中止せよと要求した(三日發)

御陵豫定地御檢分
李堈公殿下一行金谷へ

李堈公殿下には四日午後一時、池尻公家事務官同、李王職長官閔泳綺、同篠田次官相地官李承周氏外四名と共にさきに內式爾間において豫定された洪陵豫定地を御檢分になつた右について池尻同公家事務官は語る

洪陵とは封墳と稱する土まんじうの樣なものを中心に向つて右側に小丘があり、背面と名づけ左側にも小丘があり、之を日虎となへその間にある谷間を東洞西洞といふ、之が洪陵としての總べてを見現し大形式です、今度李堈公殿下が御檢分になつたのは故李太王殿下を御埋め參らする洪陵豫定地が故李太王殿下を祀つてある洪陵の背龍を損じるやうな結果にはならないかを御檢分になるのです、之について李堈公殿下には李王殿下にもお打合せ御意見も伺つて見殿下からそれでは是非行つて貰つたか好いとの殿下の仰せで特に長官次官と行を共にされた譯である

總督參向

齋藤總督は明五日午前十時五十分昌德宮に參候、宣政殿にいたり御饌に供物なし御拜をすると尙ほ森朝鮮軍司令官も參候御拜する筈

補選にも箕浦氏を
厭應なく推す 大分黨政支部

【東京電報】衆議院議員補缺選勝入氏は三日午後衆議院事務局に辭表を提出したので當然大分縣下に補缺選擧行はるゝことゝなつたが憲政會本部は候補者推薦に干與せず總て大分縣支部に一任してあるが支部大多數の意向は過去四十年間憲政發達のため盡くした箕浦翁を譲り去ることを惜み補缺選擧の際は厭應なく箕浦氏を推立て再選せしむる決心であると

英領カナダで邦人驅逐案
兩院通過の形勢に 我外務省で對策を協議す

【東京電報】日本人の海外發展に對し英領カナダ太平洋沿岸の日本漁業者が叫ばれて居る今日又々英領カナダ五十名および漁業勞働者約八千名がカナダ議會の移民委員會の決議を通過し近日中上下兩院も通過せんとする形勢である、その內容は左の如くである

一、太平洋沿岸の有色人種漁業家並に漁夫は白人同業者の生活を脅威するものなれば相當制限し減少を計る事

一、其の方法として一定以上のパーセンテージを以つて白人勞働者を使用せしむる事を今後一ケ年毎に有色人種勞働者の約一割の減少を計る一九三七年を以つて全部驅逐し終ることで明かに日本人を意味するものである事は米國における場合と同一である外務省では二日在オッタワ、松永領事より右公報に接し大に驚き三日午後四時から省內に幣原外相、出淵次官、廣田歐米局長、齋藤通商局長ほか重要なる會議を開きこれが對策につき協議した

治安維持と赤化取締
王司令の布告

【北京三日發電】衛成總司令王懷慶は外交、財政その他、各部にあて公文をもつて京師の治安は全責任をもつて維持するが、各官廳のことは目下過渡期であるから各部において一人の責任者を定め若次長あらば次長をもつて次長あらざれば最高級の者、一人を責任者とし事務の簡捷をはかりその進捗をはかるべしと通達した、なほ目日治安維持便法十ケ條を公布したその內、假說第七條に赤化を宣傳し、共產を主張するものは重罪たると輕犯たるとをはず一律に死罪に處すとの規定がある

張學良北京で大見得を切る
政治問題に贊成すれば發言するが不贊成なら沈默 本社特派員に語る

【北京特電】張作霖の意向をもたらして入京した張學良の態度は最も注目されてゐるが三日夜本社特派員と會見し語つていはく『余は今回何等特別の使命を帶びて來たものではない、たとこの前に齊燮元と約束したのでそれで入京したものである今日齊と會見して軍事問題について協議したが政治問題については少しも言及しなかつた、政治問題はすべて公論に決すべきである曹錕の下野通電に對しては何等いふべきところなし』といひ更に『余等は贊成なれば發言するが不贊成なら沈默する』とあるに對しては主張を留保しなほ曹錕回復即ち護憲にはあくまで反對する意向らしい、次ぎに『南口方面の戰況がはかぐしく行かないのは元々聯合軍のことゝて聯絡に時間を要したためで最初の計畫は少しも變つてみない奉軍と直隸軍との關係は益々密接で國民軍を再び起てぬやうやつつける覺悟である』と聯合軍が國民軍攻擊にあまり、氣乘りしてゐないとの說を打ち消した、なほ張と齊との會見は奉直戰爭の至急特促電報に應じ齊燮元も急ぎ南口の攻擊に參加せしむべき旨を張學良につげたので學良も奉天側の出動を急かす旨答へ兩者の意見が一致したと信ぜられるがこれでいよく國軍の徹底的全滅と張吳聯盟に努めるものらしい、學良夫人は今夕入京したから從つて學良は當分北京に滯在するであらう(四日發)

宗教調查會
近く官制發表

【東京電報】文部省は近く宗教制度調查會に諮問すべき宗教法案要綱を決定するため去る廿七日來連日省議を開き鋭意中なるが三日午後文相官邸に省議を開き變更までの討議の結果要綱案全部を議了せるによりこゝ數日中に宗教制度調查會の官制を發表し委員の任命をもなしたる上六月上旬その第一回を開くと

國葬委員入城

國葬委員中宮內省側の岩波書記官、山縣式部官、星野掌典および隨員鈴木、木村兩宮內屬は六日午後七時、又內閣側の長谷川書記官、郡山拓殖局書記官、隨員森、池上兩內閣屬は七日午前七時四十五分京城驛着入城する事となつた

人事消息

▲矢島社會課長 四日奉天

▲廣瀨大藏事務官 九日入城の筈

▲戶田鐵道局理事 五日咸興へ

對山錄

號泣の人々よ、號泣して心がやすまるものならば倒れるまで號泣をつゞけよ。號泣してむすぼれし胸の思ひがはらせるものならばそれは敢てとめる性質のものではない。憂きこと與き人生、せめて泣けるだけ泣くことも一つの心やりであらう。

◇だが謹、慎こぼさぬ毅然たる態度、自若たる談笑の間に、千萬無量の悲哀がこもることゝ、それは悲壯の極致ではなからうか

◇故に哀悼の誠意だにあらば、一日一時、儼然として事し、毅然として働り、しかして動くべきことは一日も怠らぬことこそ最も望ましき心掛ではあるまいか。

◇文飾上における誇張しげる感傷主義は、低級の價値をしか與へられないが、道德上においても徒らに感情の流れに身をまかせて、意思をおぼらせ、安價なる謹慎の表現をあらはにするは決して高級の價値を與へられぬであらう。

◇しかしいかなる權利ありてかこれをわらふべき。それは一層いやしき心、醜き邪であらう。只われ等はこれを見て何となく淋しく思ふ。

◇內地人の言動はこの際慎重な上にもつゝしむべく、匹夫の勇にかられることには斷じて大和男兒の取らざる處がない。困つた癖ねをしてくれるな。

◇英國では一般的同盟罷業は開始された。サンヂカリズムの奇蹟が現れるか、平凡なる妥協の幕となるか、英國といふ堤は革命の波をさゝへきれるか。全世界は片唾をのんでゐる。

亂闘地獄 【九】
菊池曉汀作 小寺耕嶺畫

兇刄の巷 【三】

烏丸通の醫師新藤岐伯、會津屋敷の調役に兵衞は、町內にも聞こゆる物持でその娘のおつやは京都守護職松平容保の御女だつた。烏丸小町といはれただけに今年廿一の花の盛りの、こびめく姿は、なき玉子のやうな天際の腕質、殊に武家奉公しとうたけた氣高さは、おのづとあたりにかほりする風情がほのめいて、女ですらもうつとりとさせられる艷美しかつた。

新頭おつやは何となく氣分が勝れず、食慾も進まないので、與隆が診察すると、殿の相の懸を宿したのであると極つた。いよく それに相違ないとすると、月重なつては宿下りも容易でないから、今の中に實家へ下げたがよからうと殿の思ひやりから、月滿ちて出産する迄の宿下りを許されたのであつた。

殿の情の籠を宿しては、おつやの出世はいふまでもない、兩親や親族は狂喜の如く喜んで、我子ながらも下へも置かぬもてなし。從つて來た侍女の家來達は素より、供の中間折助の末までも殘らず過分の手當てなしてもてなした。この日は居を早仕舞ひして、多くの居の者にはおつやのみやげの酒肴を與へ、目出たい首尾を祝つたので、家內一同醉ひをつくして打ちふしてしまつた。師走の末の寒さにも、酒にあたゝまつて、宿の者も、店の者もこゝろよく眠りついた子の刻、表戶をドンくとたゝいて、

「松平屋敷から參りましたが殿の急御用でございます」

といつたのは男の聲。

松平容保公の急御用である宿は驚しられる。何か火急の御用で御使者をへ、使はされたものと早合點した店の者は、

「へエ、へエただ今…」

急きあはてゝ內から大戶をあけた。目の前に照し出された龕燈の光り、ギラくと燦めく拔き身

「アツ、押込だ」

手代は一目散に店の二階へ駈上がつて、酒に醉ひ倒れて快よく眠つて居る人々を起こした。この時はもう覆面黑裝束十四五人押入つて、逃き騒ぐ人々をグルくまきにしげつてしまつた。そして一人々々に猿ぐつわをはませ、ふるひ恐れて居る手代を引立て奧の間へ案內させ、そこに寢て居た主人夫婦をしばり上げてしまつた。

黑裝束は拔身をつきつけながら、隊長らしい大兵の男が、

「コレ德兵衞、われくは天朝樣の軍用金調達の爲參つた、余はその征誅組の隊長、新宮隊馬ぢや、部へある在金を之へ出せいやと申さば首は胴へついてはならぬぞ」

隊長新宮隊馬は、ドタシリした底力のある聲で、ほゆるやうにいつた。德兵衞は齒の根も合ずふるひ聲で、

「ど、どう致しまして、手前共はそれ程の物持ではございません」

と一生懸命になつていつた。隊長新宮隊馬は拔身を一振、德兵衞の目の前に押つて

「默れッ、出さねば、こいつを血祭りにぶつたぎるぞ、それッ」

といふと、部下の黑裝束はギラくと氷のやうに光る拔身を、そこにちゞくまつてゐる女房の胸元に差つけた。

「あゝ若、どうぞ手荒な事はお許し下さいまし」

德兵衞は女房が殺されては、と一時居さり出し差つけたきつさきの前に立ふさがつた。

「コレ德兵衞、貴樣は會津松平容保に取入つて居るから、多くの不正の金をかくしてあるはずぢや、われくは藩府の、新選組の、守護職のなどといふ者は朝廷にも叛いた奴じや、藩府の新選組と申しても、我々共を如何ともいたす事は出來ぬではないか」

彼が一喝の大音を張つた。

御痛はしの規子さま
御婚約の李の宮さまの御快癒を待ちわび給ふ
御縁談は御解約か

梨本宮規子女王殿下

【東京電報】平民的な李の宮様として國民に深い好印象を與へさせられてゐる山階宮武彦王殿下には彼の大震災に際し佐紀子妃殿下を失はせられその御後添として梨本宮規子女王殿下と目出たい御内約を結ばれ昨秋御結婚式を擧げさせらるゝ御豫定で規子女王には昨夏七月學習院女學部攻科二年を中途御退學の上非公式ながら同級生と

御別れ

の宴まで催されたほどであつたところかしこくも武彦王にはその後御神經衰弱に罹らせられ御靜養全快後まで無期延期を仰せ出だされたが御病状は加はるばかりで御全快遊ばさぬところから兩宮家は勿論宮内當局でも大いに憂慮し殿下におかせられても規子女王の將來を深く思召され或は御辭退を申出でらるゝやも知れぬ御模様であると承はる、斯様な次第で富士見町御殿の武彦王殿下には目下靜岡縣興津の鈴木別邸に專ら

御靜養

中であるが自動車旅行を好ませられこの正月以來御殿から二の宮、二の宮から興津、興津から靜岡へなど轉々として自動車で御旅遊にならせられて何時御歸邸遊ばされるか未定であると、右につき山階宮家では梨本宮家との御結婚延期は殿下御病氣の爲で別に何等理由なく未だ御結婚の運びに向はせられないのである、いとしい妃の宮に先だゝれ二十九才の御若い殿下の御心情はお察しするに余りあると、一方梨本宮規子女王殿下には御歳二十才の花の春を迎へられたが李王妃方子殿下の

御妹君

に當たらせられる關係で御兩親と共に宮中奧に勝させられ御外出も御遠慮になりひたすら武彦王の御全快を待ちわびさせられ御暇々には佛語音樂等を學ばれながら家政の御稽古に余念がないと承はる

横領金はお返し
拐帶犯乃美が辨償する

既報の如く光化門郵便局拐帶犯人乃美勇は懲役二年六ケ月の判決言渡しを受けたがさきに遞信局より代理人として提起した三千四十圓五十五錢の損害賠償の附帶私訴は訴訟費用も損害金も乃美が辨償する事となつた

學組有權者名簿閲覽
十日から府廳で

京城學校組合議員はこの六月を以て任期滿了になるので學校組合では同月中旬を期して議員の改選を行ふことになつたが期日も次第に近づいて來たので京城府では有權者の名簿を作り來たる十日から十六日まで毎日午前八時から午後四時までの間閲覽に供することになつた、有權者は本年四月廿日現在において滿廿五年以上の男子で一年以上京城に住所を有し學組經費を納むる者でないと資格がない

無實の罪に泣いた四人
殺人の嫌疑はれて一年目に無罪の判決

殺人の罪に問はれて一年有余ケ月も留置場から未決監に暗い日を送り無實の罪に泣いた四人の男が四日京城地方法院で無罪の判決いひ渡しを受けいよ／＼青天白日の身となつた、事件の内容は京畿道水原郡長安面篤亭里禹鍾烈(三二)にかゝる殺人公私文書僞造行使詐欺同禹鍾錫(二五)同禹鍾吉(二二)同禹貞圭(四〇)同禹起玄(四二)にかゝる殺人同長安里權承傑(二七)同安面龜浦里權成淡(三二)同金勝益(三一)にかゝる賭博事件で被告禹鍾烈は十四年前水原郡長安面朱鍾喜妹朱聖嬅と結婚したが性來怠け者の爲に秋風立たせた聖嬅は十三年頃より夫の眼を忍んで情夫を作り家に歸らぬので禹鍾烈は鍾錫鍾吉貞圭起玄の四名を語らひ聖嬅の兄鍾喜を殴打殺害し長安里附近の海中に死體を投げ入れ鍾喜の家族親類を脅迫して鍾喜の死亡に被告等五人の關係のない證明書を書かしめ外鍾烈は大正十二年二千數百圓を騙取した印鑑證明書登記申請書を僞造したといふので殺人の罪に問はれた五人の被告は當初より殺人の公訴事實を否認し森井辯護士も無罪なりと論じて無罪を主張し判決の如何は興味をもつて見られたが四日三田村裁判長は被告の殺人の點は全部證據不十分なりとして無罪をいひ渡したゞ禹鍾烈は公文書僞造詐欺として懲役一年六ケ月未決拘留二百日通算、權成淡金勝益は賭博により懲役十二ケ月(三ケ年執行猶豫)の判決を言渡した

鐵道往生は轢死者の罪
機關手に咎はない
新義州地方法院の新判決

鐵道事故中最も犠牲の多い線路通行者の轢死が鐵道側の過失となるか否かは鐵道當局をはじめ各地の鐵道當局が頭痛の種としてゐた所であるが、内地では鐵道側は過失として當事者は過失傷害で罰金刑に處せられてゐたが今回新義州地方法院支廳における

判決

が轢死事故は全然鐵道側の責任を問はぬ判決があり朝鮮における新判例として鐵道局では非常に喜んでゐる、一方この判決によると被害者は或は犬死になるかも知れぬ、即ち此の事件は昨年十一月十二日第七三列車が京義線孟中里驛構内を北行中線路左側を内地人男一名と鮮婦人一名が行手に向つて步行してゐるので機關手は警笛を吹くと鮮婦人のみは築堤外に避け内地人男は依然として

線路

を通り途に機關に觸れ河中に墜落して死亡したこれに對し新義州地方法院支廳では略式裁判で罰金百圓の刑に處斷したが機關手は抗訴して正式裁判をあふぎ今回前記の様に前判決を取消し無罪を言渡されたものである、理由は專用線になつてゐる鐵道線路は通行者、小兒或はその他特別の場合でない限り警笛を吹くだけでよい、これは線路の兩側步道は列車に觸れぬ程度に出來てゐるから市街電車などの場合と大いに趣きをことにしてゐる、なほ

轢殺

された内地人男は聾唖者であつたさうだが機關手には聾唖者である事を知る事は不可能で判決では健康者同樣と見ていゝのにソロ／＼と線路内にこみ込んで死んだものださうである

元町小學校擴張計畫

龍山元町小學校は十九學級を有してゐるが兒童の增加に伴ひ校舎運動場の狹隘に迫られた結果擴張の必要上元町三丁目の文化山麓下の敷地六百九十八坪を鐵道局から借入することゝなり京城府尹から目下鐵道局へ申請中である

泥棒の改心
警察へ自首す

三日午後九時頃東大門署に泥棒をしたが自首をすると駈込んだ男があるので取調べると府内社稷洞二九一李相完(三〇)で本年一月十日頃大門通りカフエー鶴亭で百八圓を盗んだがその後前科ある爲に居る所もなく實父が懇々と說き聞かせたので一夜考へあぐんだ末自首したものであると判つた

柔道紅白試合

滿鮮柔道有段者對抗試合のため全鮮各地から入城せる選手は目下黃金町の講道館支部で火の出るやうな猛練習を續けてゐるが九日午後一時から同所で有段者大紅白勝負を行ふ由

御靈柩奉遷の役を承る轝士二千人
内地人からも模範青年を選拔して御葬儀に參加させる

來る六月十日執行される故李王殿下御國葬當日、金谷陵墓の御陵所へ御靈柩奉遷の役目を承はる轝士車は約二千人のことに内定した、その選擇は極めて嚴重を要するので因山準備會ではひろく全道にわたつて轝士車志願の人々を募つたが故王殿下の御德を慕ふ人々はわれもくといふ有樣で盛んに申込みがありたちどころに

定員を

突破するといふ狀態である、でそのなかから品行方正、身體健康、身長五尺五寸以上、年齢二十五歳以上四十五歳までといふ資格條件を附しそれに合格した人々を轝士車に採用することゝしたが馬野京城府尹はこの際内地人側からも轝士車に參加したいといふ申出が頻々としてあつたので内鮮の別なくともに赤誠を表明したいといふ希望から同會にこの旨を交涉した所同會にても差支なからうといふ回答があつたので府尹は直に京城の

青年團

ならびに在郷軍人會、消防隊等から模範人物を選拔し相當の人員に取纏めた上轝士車として御葬儀に參列せしめることゝなつた

一里半毎に
三百五十人の轝士が交替して金谷へ

御靈柩を奉遷する金谷陵は京城から約九里の里程があり轝士車は古來の禮式にならひ轝士を一運として十八運の隊を約二千人の轝士車がかゝることになつてゐる、元來一運にかゝる轝士車は監督者等を加へると三百五十人位になり一運ごとに全部轝士車を取替へるのが慣例になつてゐるが今度はこれを改めて三運を一運間の人員に充當することになつたから結局陵までに要する轝士車は二千余人で足りる

二百のお百姓が奉舁のお稽古
けふ神武門内の廣場で

四日午後一時から景福宮神武門内の廣場で大轝の稽古を行つた、けふ集まつた二百卅名の轝士は大轝一運の轝士で大轝一運轉ほか行はれるのはいづれも京城北部地方面十五ケ里、延禧面四ケ里より選ばれた

善良な

青年のみであるが、その他東部、西部、南部、中部地方各地から御葬儀に奉仕したいといわれ先に申込みがあり、それ／＼稽古することゝなつてゐる、また故今太王殿下の御葬式に用ひた轝士の白衣を着けた者が一樣に純白な服を着て指揮するので

足並を

揃へて御葬式に臨むやう熱心に稽古を續けてゐるがいよ／＼國葬氣分はこゝからはじまつて、あれでこそ哀愁深い御葬儀が行はれるのである

勇敢な杉原巡査
警官功勞章を附與さる

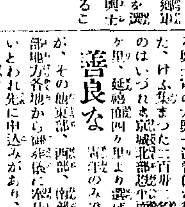

平北楚山署勤務巡査杉原平治氏は今回警察官吏功勞記章を附與されたが同巡査は大正九年十二月巡査を拜命し本年一月四日楚山署管内で匪賊と交戰し一人で背後にまはつて匪賊を射殪しその他の匪賊も悉く追退け賊の彈の貫通傷を受け執務の働きをしたものであると(寫眞は杉原巡査)

郵便私書函
一般家庭にも利用される

從來郵便局所に備えつけた郵便私書函は官廳、大會社、新聞社等のみ使用されてゐる傾向があつたが、郵便私書函は受信の便利、迅速、安全といふ點から最近に至つては一般家庭に人氣が好く現在全鮮各郵便局所に設備せる郵便私書函數は千二百卅四個でその容與數九百九十個であるが最近一年間に設備數二百十九個の中容與數百十一個の增加を示してゐる

旭川市議來鮮

北海道旭川市會議員數名は近々府内の土木事業視察の爲來城する

鮮展に特選制
今年度から實施
前回の入賞者も全部無鑑査
改正された新規則

鮮展の制度改正は會期の切迫と共に出品者は勿論各方面から常に期待されてゐたが四日いよ／＼その改正案が公表された、改正要點は本紙既報の通りで入賞の等級を廢して一律に特選とすること、總督府の諮問機關として出品者の中から

參與を

依囑することの

參與は

第一回よりの入賞を以て今回の選擇條件として次回よりは入賞回數の多きものを以て選定條件とすること等が改正案の骨子となつてゐるが、この特選制實施の都合上今回第五回は特に前年度の入賞者に無鑑査出品の資格を與へることゝなつてゐるが特選者は次回よりは勿論鑑査外の資格を得られるのである、右の改正について李學務局長の内容の

說明は

大要次ぎの如きものである

「從來出品に對して數回之に等級を附したのであるが、その制度の上に多少の缺陷のあつた事は脫れなかつたのである。元來藝術品そのものは出品者の人格の表れと特の生命を胚胎してゐるものであるから之に斷然とした等級を附し兼ねる場合が多いのであつて過去數回の審査に當つて

審査員

の苦心も甚だしいものがあり且つ出品者の立場から云つても此の爲めに苦痛な結果を招いたこともあらうと思はれる。故に今回特選制を定めて此等の缺陷を補ふと共に藝術品に對する敬意を一層深めやうとするのである。次に諮問機關として參與を置いたのは實際家の意見を尊重し本展覽會の目的を遺憾なく達成せしめると同時に斯道獎勵の一端にもと考へた結果である。從つてその人選法は今回は第一回より第四回に至る每回の入賞者を以つて之に充てる方針で、その結果として

各部を

網羅しかねる結果となるかも知れないが、將來

新舞踊のすがた
最近の藤間靜枝

藤間靜枝一行の音樂と舞踊の會
あと四日—待たるゝ
舞踊藝術の夕べ
伊勢の津から靜枝の傳言
皆樣の御期待に添たいと

來る八、九兩日京城で公演する藤間一行は、目下關西から九州へかけて公演の旅に上つてゐるが、伊勢での公演なども珍しい人氣であつた。一行は五日に九州小倉で公演して直に

京城に

直行し七日京城着の豫定であるが、鈴木千代壽丈夫人は旅行中にも津市で一行と出會つたが四日歸城して、その素晴らしい人氣に驚いてゐた。藤間一行は今度の京城訪問は非常に樂みにして居たが、恰も李王殿下の御薨去で京城でも、豫定通り公演するはずであるので、今回はプログラムも更に立派なものを選んで皆さんの

御期待

に添ひたいと鈴木氏は語つた。一行の京城におけるプログラムは一曲目に、尺八獨奏に、ソプラノ獨唱に、舞踊など選ばれたもの計りを選んで居る。それに京城本

入場料

は特等(階下)二圓、一等一圓五十錢、二等一圓、學生一圓

會員券發賣所

日ノマサキ商店▲本町一丁目ヤマ樂器店▲本町二丁目好本樂器店▲本町五丁目川浪樂房▲黃金町一丁目カシヤカフエー▲南大門通三丁目鈴木商店▲本町二丁目岡田新聞店▲西四丁目大久保商店▲黃金町四丁目地勝谷精肉店

復興局疑獄に十四名連座
近く豫審終結す
關係者大部分保釋出獄

【東京電報】復興局疑獄事件に連座して收監されてゐた同局經理部長十河信二、土木部長稻葉健之助、同局部長太田圓三氏の外の同事件で收容中の關係者は十日、保釋出獄を許されこれに依つて同事件に關聯して拘禁された者はすべて放免され愈々近く豫審終結の決定を見るはずであるなお起訴に連座した人は左の十四名である

▲收賄 復興局經理部長十河信二、同原田...
▲贈賄 松信良平
▲收賄 堤久男
▲贈賄 石黑商會社長高木次郎
▲收賄 同社專務取締役高橋悌三郎
▲贈賄 同材木商岡田之助同岡田土地
▲收賄 同社支配人河野通
▲收賄 同補助、稻葉の從弟渡邊末吉
▲收賄 稻葉の兒相葉忠平
▲贈賄 池田秀藏
▲贈賄 下谷區會議員原田光利
▲同 土地周旋業大村松太郎

けふの値段 (四日)

公設市場小賣相場

全鮮實業團 野球大會
八日から開始

京城運動具商會主催本社後援の第二回全鮮實業團野球大會は五月二日より擧行の筈であつたが李王殿下御薨去の爲め御遠慮申上げ來る八日から左の日割組合せで開催することになつた
五月八日午後一時から 京城府廳對一成服店
同 九日午前八時から 京城 對 ...
同 九日午前十時より 鐵道局對京城府...
同 九日午後一時から 京城電氣會社對殖産銀行
同 ...

お寺詣りに汽車賃三割引

五月十九日の釋迦降誕祭に鮮内の古刹中最も參詣者の多い江原道金剛山楡岾寺、慶尙北道通度寺、慶尙南道海印寺の參詣者に便宜を與ふるため鐵道局では京元線各驛より京城驛及び直指寺驛へ往復三割引をなす事になつた

御薨去を悼みて
青年自殺を企つ

大阪...

公傷者には

現業員
共濟組合を設け

產婦に

謹告

朝鮮新聞大正拾五年五月四日附第八八六四號第二面所載「檢閱證僞造で黃金館睨まる」の見出しにて館主及び小生等官文書僞造行使として召還取調べを受け告發され云々」の記事は全然無根にして何等關係無之小生等の迷惑一方ならず依て各位に謹告仕り候也

大正拾五年五月四日

京城 黃金館
館主 早川增太郎
同 營業主任 上
解說主任 岡田天城

各位

JOAK
米國フレッシュマン
高級受信機用 五球式
一、本機
一、英國製高聲機
一、米國製受話器
一、A.B.各電池
一、舶來眞空管 五個附
一、アンテナ、アース其他必要品一切
送料共 金百九拾円也

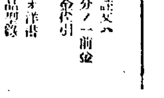

旭光社

模範 自動車運轉手養成

安くて丈夫な 文化敷物
文化敷物商店

入院隨意
芦刈醫院
內科 婦人科 外科
電話龍山一〇九番

絕對の御信用を頂く平清
主義 誠實に熱心の勉强
石碑は專門で信用ある平清
特色 優秀なる美術彫刻

父沈宜德病氣之處養生不相叶五月三日午前八時三十分自宅ニ於テ死去致候間此段謹告仕候
追而五月九日午前九時市内...ニ於テ告別式執行仕候

嗣子 沈宜淑
子 沈宜均
子 沈宜善
親戚總代 沈能鉉
沈能學
横田克己
張錫佑
吉田秀次郎
友人總代 鄭禧朝
渡邊善兵衛
鄭順澤

西鮮三道の代表的實業家を網羅
產業界に一紀元を劃した
西鮮實業家懇話會

【平壤】本社平壤支局主催で二日午前十一時から平壤公會堂で開催された西鮮實業家懇話會は西鮮の產業界にとつては劃期的な會合であり從來兎角分離され勝ちであつた西鮮三道の產業的聯絡の機緣ともなる絶好の機會であるといふので西鮮三道各主要地の代表的實業家百五十余名が出席し官邊よりは青木平南知事松井平壤府尹關水內務部長、財務部長、下村南浦府尹等多數の平壤當局が出席、松村支局長司會者として開會の挨拶をなし座長の推薦を諮るや鈴木鎭南浦商議會頭の動議で滿場一致で內田平壤商議會頭を座長に推し青木平南知事松井平壤府尹、鈴木鎭南浦商議會頭、內田平壤商議會頭、毛利平壤製糸會長、大隈平壤每日新聞社長谷川西鮮日々新聞社長の祝辭ありて午餐のため休憩、休憩後午後一時再會內田鐵雄氏座長席について議事に入り

鈴木 鎭南浦商議會頭より產品代金の決濟は商人としては最も信用を高める上に必要な條件であり近時內地との取引は殆ど現金取引となつてをり京城仁川では三十日延べを十五日延べとなつて居るが西鮮地方は依然として三千日となつて居るかくしては物價の高くなるのは當然であるとてその決濟期日の短縮を力說し更に安排日統一方の必要なるゆゑんを例證をあげて說明しつゝいて鎭南浦

川本竹松氏 商人として挨拶から改造する事が必要であるとしゼスチユアーまじりで熱辯を振ふ續いて平壤商業會議所から

西鮮共進會 を來年度に開催する事を當局に要望する件を提議し內田鐵雄氏より提案の趣旨について說明あり、海州の

池貫一氏 は海州に商業會議所の新設および醫藥師の新設を要望沙里院の野津鎭太郎氏および(?)の間村榮作氏より平南黃海の交通をはかる事の必要および小資本家の保護について要望する處あり平壤の

奧田政吉氏 より現金取引の勵行は手形取引を勵行しなければ商取引の改善と物價の低下は望まれないと自店の例をひいて力說する處あり更に平壤の原田貞輔氏は起つて西鮮共進會に賛成の援助を求め、繁榮會より海州附近鐵道の低減に關する件を提案し毛利長次郎氏の說明あり南浦の石橋太郎氏は共進會の開催を賛成し鎭南浦としても開港三十年記念事業としてこの種の計畫あるをもつて西鮮共進會の分會場を鎭南浦に設置したい意向をもつてゐるをもつて何分の御助力を乞ふ旨を希望し安州の

吉田豐氏 は本會に於て南北の聯絡を得た事は幸甚とする處であるが平北黃海の兩道知事の臨席を見ぬのは遺憾とする處である次回からは必ず出席する樣にはかられたしと希望し更に地方の發展ごとに海運事業の如きは運賃の統一を待つ事が最も多いのであるとて運賃の統一を希望し少憩し內田座長提案を整理し

一、商品代金決濟の件
一、共進會開催の件
一、金融機關增設の件
一、實業協會に關する件
一、實業家交詢の件
一、手形取引の件
一、電氣統一の件
一、海運賃低減の件

一括して諮問に供し滿場一致で可決しこれをそれ/″\座長から要路に申達する事となつて議事を終り約一時間半にわたる松村總督府外事課長の歐洲における產業狀態に關する講演を聽取し更に五時から松井平壤府尹の盛大なる歡迎宴に臨んで盛會裡に散會した

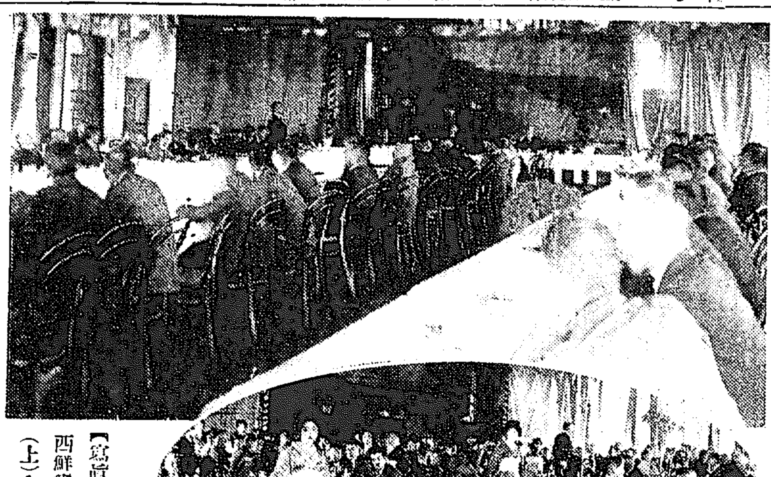

【寫眞說明】西鮮實業家懇話會 (上)會場(下)晩餐會場

見本市と赤札デー 大成功を收む

【平壤】本社平壤支局主催で開催した西鮮實業家懇話會を更に有意義に生かすため平壤商業會議所商品陳列所および繁榮會主催で一日から四日まで陳列所樓上で催された見本市および赤札デーは安價にして良質といふ最も適切な條件を備へてゐるため各方面から素晴らしい賣行と歡迎を受け開會中は多數の觀覽者のあとをたゝず二日の日曜日の如きは一萬人からの入場者を見せて近來のレコードを破り賣上高の如きも可成の數字に上つて大成功を收めた。

平元鐵道入札

【平壤】平元鐵道の請負工事入札は一日午後一時から平壤工務事務所で執行された、この工事に對しはさきに平壤商業會議所その他から工事は是非とも平南の請負業者の手で行はせたいと猛烈な運動を起こした等の關係から重大視されてゐたが開票の結果第一區西浦線山間六マイル間は二十五萬九千圓で京城の陣內組の手に落札し第二區東北里間五マイルは廿六萬九千圓で平壤の中牟組が落札した、中牟組では使用人夫器具等の準備に着手したが西鮮の請負業者の信用を高める爲に大いに努力する事となつた

國境道路の完成は刻下の急務
早く完成に努めたい 鈴木總督府土木技師語る

【新義州特電】鈴木總督府土木技師は國境道路視察中であつたが三日朝來新した鈴木技師は語る「はじめて國境を視察したが國境に居る人は道路の必要を痛感して大いに手入れしてゐるから道路がとゝのふてゐる、結構の悪いのはまことに氣の毒である、昨年も自動車を見ないといふ人もゐたがこれでは國境の開發も望まれぬ、國境第一線に立つて活動する人達の爲に交通網を完成してやるといふことは刻下の急務である然し經費の關係もあるから一時に望むことはできない、一方から片づけて漸進する方針である、今年は楚山まで完成しこれが厚昌附近まで開通するはずである、實狀を見た私は詳細なる報告をなしできるだけ早く國境道路の完成に努力するつもりである」と

八達橋改築 十八萬圓補助

【大邱】慶北道では大正十五年度の新規事業として國費補助要求中の達西川流域に架せる八達橋の改築費十八萬圓は澤田知事の努力により今回本府の承認あり二ヶ年繼續費として十八萬圓を補助することに決定した

新義州中學 開校式

【新義州】府民および道民の熱誠なる努力と道當局の盡力によつていよ/\實現の運びに至つた新義州中學校では來たる十日午前九時より同校で開校式を擧行する由であるが、因に入學願書の締切は四日までゝあるが三日午前までの受付數は八十三名で內地人が三十二名、朝鮮人が五十一名であつた、安義兩地の志願者は約七十名で四日に出願のはずなほこの外平壤、京城方面からも今少し出願者ある見込であれば願書締切までには約二百名に達するであらうと、約五十名募集の所に二百名の志願者とすれば相當競爭が激烈であると見ねばならぬ

東海岸線速成運動始まる
代表者元山に會合

【元山】咸鏡道沿線住民により組織された江原道東海岸線(元山より釜山に至る線)速成を目的とし組織された同期成會では去る一日の常務および朝鮮南鐵道部一行の來元を好機として各郡より代表者一名づゝを選拔し元山に會合し、一日は幹部と懇談を共にして懇談を重ねると共に事情を具陳する所あつたが更に二日は商業會議所に元山側の有志と會合し、目的の達成に努力を協議し種々協議する所あり、結局來元中であつた小西江原道內務部長、山澤咸南財務部長も臨席し、本期成會頭を座長として一層具體的の結果、運動をして一層有力ならしむるため、元山側とも協力の下に改めて、期成聯盟會を組織する事に一決し

イ、會名は東海岸鐵道期成聯盟會とする事
ロ、本部を元山に設き、支部を江原道通川、洪城、襄陽、江陵其他必要の場所に設くる事
ハ、會長に本商元山商議會頭を推し支部長副支部長及委員等は各支部にて選任する事
ニ、所要經費は原則として本支部平等に負擔する事
ホ、聯盟會の名を以つて其筋に請願書を提出する事
へ、本月末大阪にて開會の帝國鐵道協會總會に對し適宜の措置を採る事
ト、會則の制定は元山商議に一任する事

高女昇格 實現され昇格

かねて昇格申請中であつた沙里院實科高等女學校は四月二十九日付認可があつたこれで、いよ/\名實ともにそなはつた高女學校は實現した譯である(沙里院)

劍道試合 龍山對全大田 大田軍捷つ

【大田】大田教育會では過般の龍山鐵道局に於ける優勝を記念として龍山鐵道局及び全大田劍道の親善試合を擧行の通り二日午後一時から武德殿において開催した前原五段の審判の下に試合開始したが兩軍とも奮闘を續け殊に龍山軍は健鬪して惜敗した、試合の結果は左の如し

龍山軍 大田軍
○○中川――木崎○×
×○中川――中島○○
×○山本――中島○○
×○加治――中島○×
○○賀島――中島○○
○○賀島――坂原××
×○賀島――野村○○
○○小村――野村××
××若林――貫島○○
○○宮崎――貫島××
××宮崎――渡邊○○
分○中村――渡邊○分
×○富入――神谷○○
分○賀島――神谷○分
××柳原――中島○傷
○○高城――江里口○分
○○小山――田中○×
××小山――安永××
○○篠崎――坂田○○
××篠崎――坂田××
○○田中――山田○○
×○田中――山田××
○○佐藤――山田○×
×○佐藤――龜井○○
大田軍不戰 上野

趙氏表彰さる 桑の接木で內地にまで普及した 楊口式桑苗接木法

【春川】今回朝鮮蠶絲會より表彰されこの程同郡役所において表彰の傳達式を擧行した楊口式桑苗接木法發明者たる楊口郡楊口面大同里趙敦賛氏は今年三十三歲の青年であるが同氏の接木法は朝鮮內地は勿論遠くは愛知縣の如き地方まで普及され桑苗育成上の一大革新をもたらした因に同氏等は從兄弟の間柄であるが發明の動機は純然たる獨創で同氏にもまた研究の余地ありとし熱心に研究しつゝあると(寫眞は右趙敦賛氏左趙敦翼氏)

安東デー 日露戰爭の

明治三十七年五月一日黑木大將の第一軍が安東縣を占領したこの日を記念すべく安東デーは年中行事として擧行すべく安東神社の春季大祭を行ふ記念日であるが本年も同日は大々的な祝賀會を開き各學校生徒の旗行列を擧行し夜に入り更に提灯行列を擧行し市民多數參加し終日の祝賀氣分に浸つた。(安東縣)

評判の悪い釜山府立病院
斷乎たる改革を望む

【釜山】釜山府立病院は府民が多額の費用を投じて公共的醫療機關として存在するものでありこれに携はる處の醫員は患者に對して最も親切丁寧でなくてはならぬ、そしてこゝにはじめて府立病院たる意義が表現するものである、しかるに釜山府立病院の醫員等は自己の本能的職業を忘れその日暮しの狀態で職務に擬はつて居るので府民怨嗟の的となり病院に對する非難攻擊は實に遁たしきものがあり府當局においても病院改革を絶叫しつゝあるが歷代の府當局が醫師の職務といふ特殊の技術に關するので府民の聲に耳を傾けず降てて降旨のいふがまゝに任せ來たつたので府民にして府立病院に診療を受くるものは年と共に減少し病院費は年々多額の缺損をなしつゝある狀態である、殊に府において昨年は多額の經費を投じて病室の大擴張をなし病院の收入を計りこれが缺損を補ふべくなしたる病院改革の聲は府民の聲となつて居るにも拘らず依然として從來の弊風を改めず府當局においても手をつけず[illegible]府當局の決心を要するものがある、府立病院は丸あけとして府民の信賴を恢復して置くは全く府當局の責務である、釜山府立病院が今日の大改革を施し以て府の醫療機關としてのその名に恥ぢぬ措置に出るべきは急務であるとの聲が高い

元山の夏期大學 八月一日から

【元山】毎年同地で夏期大學を開催して各方面の名士を招聘して夏期講習會を開催してきたが今年は當地元山教育會がその組織を變更し更に積極的に活動する事になつたので同會では更に一歩を進め規模を大きくし夏期大學として開催すべく準備を進めて居るが時期は八月一日から六日まで例の松濤園の海水浴場の繁盛期で、外來者も一番多い時期を利用して開催する筈となり、會費は一人一圓づゝにて遠來者の爲には割引の便宜もする事になつて居る、しかして講師および講題は左の如くである

晝の部
(イ)一日から三日まで 自午前八時至正午 國語教育問題 岩佐本府視學官
(ロ)四日から六日まで (時間同前) 思想問題 同部城大教授

夜の部
夜間は科外講演として、毎夜八時から約二時間宛諸氏の講演ある筈
丁抹の農村問題 松村本府事務官
東海岸を中心とせる文祿役の經過 小田城大豫科教授
燃料問題 加藤燃料研究所長
題未定 稻引城大教授

國境の雨

雨がほしい 雨がほしいと殆んど悲鳴に近い嘆聲を洩らして居た新義州地方に三日午後から雨が降つた、降りつぶりが少々長く續きさうなので喜びの色に滿ちて居るのは獨り府の水道課や農民ばかりでない

天勝來る

松旭齋天勝の一行は四日內地から來鮮五日夜釜山國際館をふり出しに鮮內主なる各所で公演渡滿入りの豫定である

蠶種掃立開始

【大邱】慶尚北道で蠶種の掃立は各地方は依然であるが桑樹の發芽が例年に比し早く本年も一般に平溫より暖かく昨年に比して三日乃至四日程早く掃立を行ひ三日に約二十五名延したと[illegible]

平安神社祭典

【新義州】平安神社の春季大祭は例年五月十日に定められてあり追々期日切迫しそれ/″\準備の歩を進めつゝあつた折柄李王殿下薨去につき過日氏子總代その他關係者會合決議中であつたが本年は花々しき祭典を行ふ事を遠慮し神輿の渡御および賑ひを廢し午前十一時より神社內における祭典のみを行ふ事に決定した

故李王殿下 奉悼式

水原 故元帥大勳位李王殿下薨去につき水原官民は三日午前十時より水原公立普通學校々庭において水原郡守司會の下に一千百名參集して內鮮佛式にて式も嚴肅裡に奉悼式を擧行した。即ち壇の中央に新造の祭壇を設け各有志の供物を堆然と供へ華山龍珠寺初め水原各宗寺院僧侶の讀經により特に設けられた席上で一般鮮人の慟哭をなし各官廳會社銀行代表者の燒香あり午前十一時半頃無事閉式するや朝來くもり勝の天候は遂に雨となりたれども場內の設備整理行き屆きさの混雜もなく靜かに小雨の中を一同退散した

成興 故李王殿下の成服にあたる一日成興では午後一時から孔子廟鄕祠廳に官民合同の遙拜式を擧行し李太祖の祖陵たる東郊一里半の本宮に望哭禮を、各學校はそれぞれその校において遙拜式を擧行して故王の御盛德をしのび御冥福を祈り奉つた

長城 李王殿下薨去の悲報に接したる全南長城郡內鮮人有志は去る廿八、廿九の二日間にわたり一齊に休業をなし又邑內振興會においては去る一日會員五十余名が元客舍の構內に集合望哭式を擧行しそれ/″\哀悼の意を表した

老童團庭球戰

【新義州】新義州老童團では來る八日午後二時より道廳前のコートにおいてメタル爭奪戰を行ひ勝負定め老童式のすき燒きにて夕飯をきつしながら新團員の紹介、規約の討議、役員の改選等を行ふはずである

街路樹補植

【新義州】新義州府土木係では過日來街路樹の補植および新植を行つてゐるがすでに植付を終了した分はポプラの四百本であるが、なほ余稿百本位あるので、去る一日更に各方面の補植を行つた

沈能德氏逝く

仁川有數の資產家として時父朝鮮人側代表の公職者として內鮮人間に重きをなして居た、仁川府龍里一八四番地の沈能德氏は豫て糖尿病の爲め療養中であつたが三日病革つて午前八時三十分遂に永眠した氏は幼より實業に從事し奮闘努力今日の產をなした立志傳中の人で嘗て舊韓國時代中樞院議官を勤めた事もあり現に貿易並に問屋業を營み尚ほ仁川學校費評議員、朝鮮經濟株式會社取締役等の要職に有つて一般の嘱望する所であつたが不幸病に斃れたるは惜むべき事である享年六十有二因に葬儀は九日桃山町覺院で佛式を以て執行する

商號變更

(?)合資會社は今回朝鮮商事合資會社と商號を變更し同時に營業所を仁川新町十八番地に移轉した

地方集會

◇仁川倶樂部例會 仁川倶樂部例會は三日午後六時より公會堂に開催、茂木和三郎氏送別、岩井仁川病院長、山ノ上女學校長、熊山專賣支所長、日米安出張所長、林野田醬油支店長、龍笠辯護士、古川商工新聞支社長の入會披露を兼ね、非常な盛會を極めて午後九時散會した
◇白石面長招宴 大田面長白石鎭二郎氏は直接間接面政に功勞顯著なる市內各區長を來る八日中尾公園に招待し慰勞の小宴を催す筈
◇島山選手歡迎會 張山內務部長木島檢事その外有志二十餘名は來新の島山選手歡迎の爲め午後七時より鴨江春に招待し晩餐會を開き盛會を以て九時散會した島山選手は同夜一泊の上三日朝急行にて大連へ向つた
◇大田實業協會役員會 大田實業協會にては三日午後七時より中川旅館階上廣間に於て役員會を開催し左の議案を附議した
一、錦山茂朱鐵道敷設に關する件
二、大正十五年度豫算に關する件
三、會長辭任に對し後任者選定の件
◇帝國製藥會社成興支店では二日午前十一時から長豐(?)に於いて盛大な山神祭を催した。

地方人事

▲鶴岡新義州稅關長 東上中の處二日釜山通過歸任
▲大谷仁兵衛氏(橫須賀鎭守府(?)) 同上京城へ
▲安田鄕輔少將(第十師團旅團長) 同上京城へ
▲池田殖產局長 三日朝釜山經由東上
▲金慶南道財務課長 二日釜山から歸任
▲小曾戶慶南道技師 三日夜京城へ出張
▲小池泉氏(平北地方課長) 內地出張中の處三日朝歸任
▲鈴木坂鐵氏(本府技師) 國境道路視察中の處三日午前來新同夜歸任の途に就く
▲中川亮次氏(平北土木課長) 同上三日朝歸任
▲島山隆夫氏(本社招聘庭球選手) 三日朝急行にて大連へ
▲施照富氏(秘書駐在支那公使) 外家族隨行員八名二日午後十時四十三分新義州驛通過南行
▲廣瀨大藏省事務官 來る十四日頃來新の筈
▲劉善亭氏(新任安東縣知事) 奉天省第一科長から榮轉不日着任
▲里村英夫氏(滿銀安東支店會計課主事) 廿九日大連本社へ三日赴任
▲今井清雄(大田郵便局支配人) 病氣入院中の處三日退院
▲朴重陽氏(前道知事) 李王殿下奉悼の爲め三日歸著
▲大崎辰作氏(慶北道技師) 四日京城へ出張
▲林駒生氏(東津水產新聞社長) 猪俣主筆と共に北鮮巡遊中三日陸路歸北
▲金寬鉉氏(咸南知事) 二日官房事務を隨へ上城
▲松井遠兵司令官 咸興隊檢閱の爲め二日入咸三日退咸

(ミツワ家庭當國文庫十五ノ五)
菖蒲賣る聲
家々の軒端に菖蒲浴に。菖蒲湯の匂ひいとめでたし。

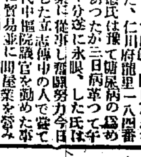

市村羽左衛門

「五月三日、此日坊途の菖蒲の市いとにぎはし。兩國へ大船に積み來るもいかめし。四日、朝より、夕方家々の軒端にふくさいと清げに菖蒲を賣りありく聲いさまし」とはいとめでたし、古木に父は酒におほくあり。日かたぶきてふきたるは、夕月の影にきらめきていとめでたし。六日、菖蒲湯の匂いとめでたし」これは、村田了阿と云ふ江戸時代の考證家の書かれた甲部の五月始めの所でございますが、今からおよそ百年も以前の文化の頃の江戸の端午の節句の頃の有樣が、すがすがしく響き出されてあります。此の菖蒲を五月の節句に用ゐますのは、これが藥草にしまして、之を酒にひたして端午に飲みますと、延命の靈藥になると云ふことで、これが菖蒲酒の起原となつたものでございませう菖蒲を屋根に葺きますことは平安朝の初めから起つたことで、火難を防ぐまじなひだと云ふことでございます。菖蒲湯は、鎌倉時代では風呂の代りに湯を水に入れて沸て浴する風がありましたが、今では日本へ入りまして、室町時代の頃から菖蒲湯として珍重されて今も此節句には行はれて居ります。すがすがとした匂で、月にも

で陽氣を、助けて命を延べる效があると云ふところから、種々に用ゐられる樣になつたものと見えます。民明百節の菖蒲と云ひまして一寸の中に節の百あるものは菖蒲を藥すと云ふ說があるのださうでございます。節の百と云ふ菖蒲がありますものか如何でございませうか。水石に生えます石菖蒲に一寸の中に節の九つあるものがありますさうで、之を宅軒につて細く刻んだり、或は、餘の樣に

爽かで、實に宜しいものです。洗料のれに沒つて出たところで、ミツワ石鹸を用ひますと、細やかな白い泡で、優しい芳香が、此間を蔽ふ樣にまつはりまして、使ひ心地のよろしいものでございます作用が緩和で膚を刺戟しません様なことはなく汚垢が十分に落しまして、洗ひ流すと、石鹸分が殘らずに、生々ときれいに手ざわりのしつとりとした膚を磨き出します。

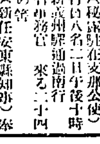

市村龜藏

今も此の季節になりますと、菖蒲賣、苗賣などの聲が聞えて季節らしい爽やかな氣分をうごかします。昔は胡賣、鯉、竹の葉、笹などを賣りあるいたものださうで、その聲が、季節の爽やかさを引き立たものらしうございます。ミツワ石鹸をつかふ心持は此の頃の爽やかさに引き立てます。ミツワ齒磨は臭ひやかな匂ひ、脂のはなく、すつとした芳香であるいは口中の衛生にも此上ないものです。一日の活動はその心持で隨分支配されますから、齒磨に斯う云ふものを選んで朝の心持をひき立てますことも此晴れやかな季節のお出かけにお花物の中に用ゐられます香水にはミツワ三十番香水と云ふ恰好なものがあります。

ミツワ齒磨の栞 口ひや朝のあれを防ぎきめを細やかにする芳香佳品 大 小

發賣元 東京橋町 丸見屋商店

婦人の日和見主義

ノラの家出の眞意義は何

井上不路子

かつてイブセンの「人形の家」のノラは、二人の子供と良人とを殘して家出しましたその理由が良人の横暴と無理解とにたへかねたといふにあるにしても家出といふそれ自體が直にかの女の正義の行動であるとは致しかねます、多くの家庭婦人に、即ち妻としての婦人に、母としての婦人に、過去の長い間に作り上げられた、不合理な男性の勢力か或は横暴に或は無理解に常に不斷に働きかけて、當然有さるべき婦人の自由と正義とが蹂躙され殺害されたといふことはあつても、その横暴無理解なる男性とたゝかふべく、直に家出を斷行することが、婦人の爲に適當なる正義、愛の表現であるかは、大いに討究の余地があります

◇

そこには、戰前に妻としての婦人の行くべき道、ことに母であつた場合には母としての婦人の行くべき道を考へられねばなりますまいしかしもしそれ以前に妻としての偉大なる、徹底せる覺があり、また人の子の母としての自覺がありましたならば、多くの場合婦人はさうした相對的、自己的、こしかけ主義、日和見主義の行動をすて、獻身的なる、奉仕的なる、涙ぐましい犧牲的生活に入つてゆくでありませうかゝやきわたる貞節の消息と、あかなくき慈母の姿は、そこに永遠の光りをもつて描き出されるでありませう、私は常に現代婦人の離婚乃至再婚といふことに、大いなる不滿を有せずにはをられません

◇

最近秋田縣會議員松村田光烈氏夫人椎名のし子が「機械のやうに使はれた人形の家を出る決心をし」人妻である身をわざと偽つて千葉縣下船橋在なる陸軍戰田長次郎の感謝生活とやらに共鳴したと稱し結婚を申込み、同氏の目的をもつて家出し上京し、すでに同氏の處へ嫁こればかりになつてゐる旨が東日紙上に報道されてあります、

◇　◇

この記事にしてまことでありますものなればそれは世上に決して珍しからざる、然してそれはいともなげくべき母としての大任の忘却されたる、妻としての態度の不徹底

鮮展に希望

特色を發揮させたい

軍司令部高級副官　中村馨

私達はしろうとで何も分りませんがこれまで野外に出て澄み渡る空を仰ぎ萌え生ゆる様な綠やまつかの樹葉やその間に交る白衣の人物を眺めたり或は風致ある建物の曲線や突兀たる山の形に見入る時無風流なるわれ〳〵ですら一種特別なる情味を覺ゆるのでありましてこれは確に朝鮮の自然が内地において味はれない或物をわれ〳〵に感得させるのだらうと思はれますこれ等から考へ合せますると[illegible]美といふも西洋は西洋内地は内地朝鮮は朝鮮といふ風に他の模倣の出來ない儼然たる特色を發揮するといふことが自然に對する感謝であり又さうした道程により美術も發達するのではなからうかと考へますこうした自然をとらへることなり特色の擁護に努力した大膽なる作品が歡迎せらるゝといふ事も進歩の上に大切なることだらうと思はれます多寶塔の模型を彫刻して見たらどうかと思ひ或人へ相談などしたことがありました千七百萬もある人の中には隨分隱れたる天才もあるべく彫刻なども追々澤山面白いものを見せて頂きたいものと思つてをります

果物を保存するには

種類でちがふ

果物類を保存するには、種類によつておの〳〵適當な場所が違ひますが一般的には太陽の光線の直射しない所で余りほこりのたまらない場所を選ばねばなりません。又果物の腐敗を促すやうなあたゝかい場所とか果實をしなびさせるやうに乾燥した場所等を避けて、空氣の流通のよい、涼しい場所がよいのであります。そして成るべく丈夫な地響き等を感じないやうな箱の中に入れて保存するが一番よいのであります。その際出來るならば果物を一個一個薄紙に輕くつゝんで保存すれば長持ちさせるのに好い結果を得ます。種類によつては夏の果物中林檎や梨や栗、西瓜等は地下室のやうな所がよく、柑橘類は絶對に地下室はよくありません。いちごやブドー等の出盛り時にはジャムか罐詰か乾燥するか砂糖漬醋漬等にします

ふるさと

池田均

樂屋の窓の
ま夜中に
何か泣くよな
なげくよな
ふと眼ざむれば
すがやかな
まなこぬらして
えむやうな
いつか別れた
東京の
築地の河岸の
夜の灯よ
旅に旅して
北國の
雪つむ街の
居影を
何故か樂屋の
窓に見りや
相戀しさ
まさり來ぬ

文藝次回課題

短歌　玻璃　一人五首　尾上柴舟先生選

締切　五月十日

賞金　一等一圓半　二等一圓　三等五十錢

注意　用紙は葉書（住所姓名雅號明記）宛名は京城日報社文苑係

春の日

箏曲の曲調をおもひて　田中初夫

ころころと
箏の音
けぶり雨、
小雀の
なご風、
草の芽よ
きいろな
水仙
盆にさし
ひとりで
靜かな
春の日よ

圍碁新局（一）

先　[illegible]

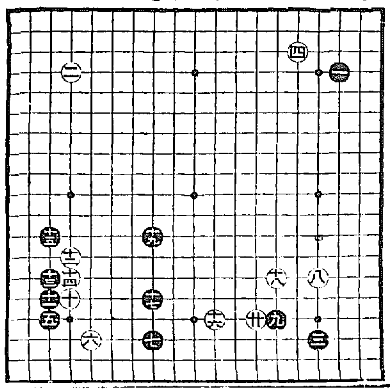

●一 は四　●五 れ十六　●九 へ十六　●一三 れ十四　●一七 を十五
○二 た四　○六 よ十七　○十 た十五　○一四 た十四　○一八 へ十四
●三 に十七　●七 を十七　●一一 れ十五　●一五 れ十二　●一九 を十二
○四 ほ十七　○八 に十八　○一二 た十[illegible]　○一六 り十[illegible]　○二〇 と十[illegible]

近頃本品に類似した偽物あり、商標の◎ミツワに御注意を願ひます。

能く及ぶ物無し

◎ミツワ石鹸

一、クリームの樣な細かな泡が豊かに立つから
◇皮膚毛髪の汚垢は宛然拭つた樣に除れます
一、使つた後に些しも石鹸分を殘しませんから
◇夢にも荒れると云ふ事無く柔軟に成ります
一、化學的作用が特別に緩和でございますから
◇色艶生々と成り手觸りしつとりと成ります
一、芳香は極めて温雅に溶解性が適度ですから
◇其使ひ心地の宜しさは比類がございません
一、中途に決して溶崩れず何處迄も同じ調子故
◇無駄と云つては些しも無く極くお徳用です

◎ミツワ石鹸の種類
大形　中形
小形　極小形
◎煉製ミツワ石鹸　芳香を主とせる化粧用
フローラ　一個　金貳拾五錢
三十番　一個　金參拾錢
◎ミツワ水石鹸
大壜入　金五拾錢
小壜入　金貳拾五錢
◎實用白石鹸　顔手元、器物、手巾、洗滌用　大形一個　金貳拾錢
◎ミツワ洗濯石鹸　純良軟質、高等洗濯用　大形一個　金拾五錢

◎ミツワ石鹸本舗　東京　◎丸見屋商店

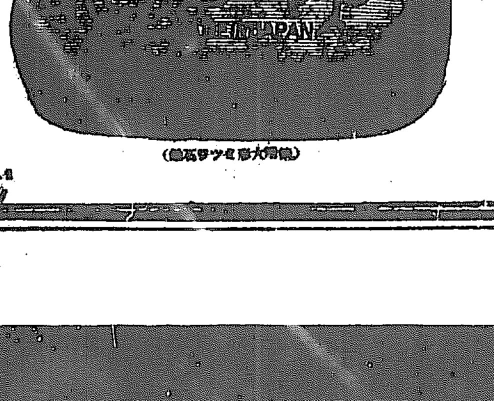

（實物大形ミツワ石鹸）

見よ絢々たる愛慾‼嫋々たる情緒‼所謂下町情緒劇としての超弩級大悲紅情史!!!

昂奮的期

原作田中榮三氏　監督溝口健二氏

梅村蓉子主演

樂研情話　紙人形春の囁き

山本嘉一　岡田時彦　助演

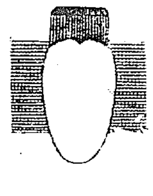

待の標的

日活時代劇　ニコ〳〵粗骨武士　五巻　舊喜劇　中村吉十郎、兒島三郎主演

米國オフオックス社特作　大活劇　咲く花散る花　五巻

日活直營　喜樂館

愈五日封切

600

赤玉ポートワイン

からだを強くする葡萄酒は赤玉

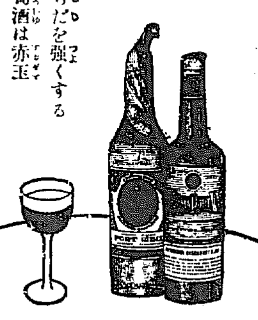

宮内省御用品 [illegible]

桃太郎は日本一
味の素は世界一

世界に味の素以上の調味料はありません。美味しい點、便利な點

原料は小麥

味の素

内外料理の御相談に應じます
廣く内外料理法に就いて一切の事項に關しお問合せ下されば直ぐお答へ致します
宛名　東京市京橋區南傳馬町一ノ十二　味の素本舗　鈴木商店　内外料理研究所

流行色四つ
沈滞した色はすたれて すべて溌溂とした色

慌 しく春がゆけば、はや後は緑一色の夏となる。春と違つてすべて男性的な力を増す夏として、流行色も自然春のそれより強い感じになるのは毎年の例であるが、今年の流行色は昨年のそれにも増して夏らしい冴えと力強さが見える。殊に今までは地色にはすべてお納戸色か黒系が用ひられたものであるが、今年のそれには渋い鼠色が用ひられる事になるから、今までよりも明るい處に持つて来てとりぐの配色が施される事になるので

頗 る精彩なるものが出來る模様である。即ち、地色としては水面鼠(みのもねずみ)——これは明け行く空をうつした湖水の色の感じを表したもので、鼠色に一抹の清新さのある色調である。次ぎに岩桔梗(いはききやう)——これは数千尺の岩陰に人知れず咲く花の色を現したもので夏として殊になつかしい桔梗色である次ぎに黄色の花醍醐(はなかたばみ)——去年邊りまでは一般に黄色の影が薄かつたものであるが今年は黄色にも夏らしい濃厚さを見せてゐる

赤 色では草の實(くさのみ)——これは野ばらの實のしたゝるやうな紅色を和昂したもので、これに余り澤山は用ひられないが、以上のいろどりの中にぽつりぽつりひかへ目に用ひて美しい配色を見せやうといふのである。以上のやうに水面鼠、岩桔梗、草の實、花醍醐の四つの彩りが今年の春の流行色としてあらゆる模様に用ひられるのであるが、近来に代つて見たが、近代人の好みには余り向かなかつたので、模様は

時 代風でも色調だけは沈滞した色を避けて、断然溌溂とした生氣を見せて、夏の人の姿をひき立たせやうと試みられたものである。

夜霧
田中初夫

いつもこつそり
出てなく虫は
出てなく虫は
野良の夜霧を
待つてゐる
黒い夜霧が
默つてドりりや
默つてドりりや
しつとりしめつて
ぬれてゐる

紙上キネマ 一〇一 涙の黎明
タカマツプロダクション作

原作脚色 皆木優
監督 友成用三
同 高松操
同 荒川清

キャスト
安藤龍之助 中川信水
相良伴之進 藤川三之介
大木源三郎 安藤一直吉
不知火の傳造 大國一郎
刀劍師吝國 河原侃二
娘お柳 龍田靜枝
妹お雪 衣笠英子
森の三吉 森山勝太郎
書生 宇井忠
御獄行者 中村清章
勤王志士數 河野清

梗概

幕末の頃である。關西の或城下に吝國といはれた刀鍛師があつた。彼には美しい娘お柳お雪の姉妹があつた。勤王の志士相良伴之進はかねてからお柳に思ひを寄せて居たが、彼女には意中の人安藤龍之助があつた。相良はそれを知ると安藤を陥れる計畫を立てた。一夜、寝所で相良は龍之介をはづかしめた上に組して京師に旅立つ。けれど龍之介は、大義の前に涙を吞んでその屈辱をしのんだ。そしてその足で吝國を訪問した。彼の家傳の一刀が吝國によつて研がれて居たのだ。その夜のこと、突如吝國の留守宅を襲つた曲者があつた。彼等は娘お柳と安藤が頼んで居た一刀を奪ひ去つた。そし揉り合せた吝國を殺し、妹のお雪は眼をつぶされた。かくて龍之助は遂に勤王の事に加はることが出來なかつた。幕末の幾年かが續いた。一たび志さしを失つた龍之助は酒を飲み不遇だつた。それに引かへて相良は成功して高官になつて居た。父を亡つたお柳姉妹は、やがて東京へ出た。そして哀れな孤兒となつて三味線をたよりに街頭に觀客の人となつて居た。それから姉妹の身の上に流れ、相良等の事件がつゞく。龍之助とお柳は遂にめぐり合つたけれど、二人は死を選ぶより外はなかつた。最後に殘つたものは森の三吉に救はれたお雪ばかりであつた。(寫眞は姉妹流浪の一場である)

紙上病院

息が臭い
【問】口中から吐く息がくさくて人と對談する時困ります、根本的に全治する療法をお教へ下さい(府内中學洞山下岡夫)
答=鼻に具鼻症といふ様な病氣があつてそれが原因で口から吐く息がくさい様に御譯へられる場合があり、また口中に口内炎といふ病氣がある際も左様な事がありますからそれに對する治療を施さなければなりませぬ(總督府醫院須古醫官)

鼻がかわく
【問】鼻しるが出ぬため鼻の穴が乾燥し鼻くそが多くなつて困ります、何かよい方法をお教へ下さい(大和町大井鐵介)
答=鼻の入口でしたらきつとそこに濕疹があるからだと思ひますので軟膏の軽い硼酸軟膏か或は白降汞軟膏を塗つて置くとよい、鼻の奥に大きな固まりが出來るのでしたら專門醫に見せないと自宅療法ではなほりません(總督府醫院須古醫官)

耳だれで困る
係から=京城帝國醫院稻子さんもこの答へを參照して下さい
【問】私は幼少の頃から耳だれで醫師の治療も効なく遂に鼓膜は破れてしまひました、治療法をお教へ下さい(大和町大井生)
答=慢性耳だれは甚だ治り難いのですが根氣よく治療すれば必ず治ります、難かしい病氣を作らせぬ内に治療するが肝要です(總督府醫院須古醫官)

蓄膿症治療費
【問】蓄膿症を治療するには費用は幾らで手術の時苦痛を感じませんでせうか、また日數は何日位を要しますか(黄金町二の三天野)
答=入院を要しますので、入院料ト手術料など全部で約八十圓を要します(總督府醫院須古醫官)

二時間哀號を唱へ アンモニヤを呑む
…の一時間…アンモニア三十九瓦をのんだ…附近の醫院で手當を加へた結果一命は取とめた、…て父の死後落胆し昨年妻子を殘して来京し漁屋の外交員として働いてみたが自殺の目的外で陛下の…後歌に泣ふて殉死すべく決心し書置四通を殘して自殺を企てたことが判明した

傳染病患者に醫療費を 遞信局の吏員待遇
…で得ふといふいきな光を示して…るが、遞信局でもウント下級局員を…に起因しない死亡、疾病、災害等の場合にも一時金および醫療費、弔慰手當て等を給與…横つた者に對し終身年金恩給制度を設けて一般官吏恩給とは別に…の優遇をなすこと、…しては傳染病…死亡者に…ても給料の…へる等醫療費を給する等の新制度を創始することに計畫中でいづれ一般に從事してゐる九千二百人の…居傭人はこれでこそ安心して働けるとホク／＼の態である

佐賀の猫 【30】
南海夢樂作 石井滴水畫

忽ち現はす正體

光『その方は怪猫でなく、眞實のお里に相違ないと申すか』里『はい、お疑ねゆゑ申し上げますが決して怪猫ではございません、先年私が氣絶をいたしました際、これも死んだものと見誤り、菩提寺の寺松寺へ埋葬いたしました節、幸にも私は蘇生しまして、その時寺松寺の和尚がとめ立てをいたしました由、良人半左衛門はこれ等の言葉に迷はされ、多分は狐狸な迷ひから氣が狂ひ、私を怪猫と思ひ込んだものでございませう、御殿の通り私は正眞正銘まぎれもない人間、小森半左衛門の妻里に相違ございません、何うか御前様の命ばかりはお助け遊ばして下さいまし』哀れを含んで訴へる様子がどこから見ても猫とは思はれない、光茂侯もいさゝか疑ひの心を起こし、光『こりや〳〵半左衛門、これはその方の思ひ違ひではないか、余が見ても怪猫らしく思はれる點がない』半『恐れながら我君、故に實地を見届けました半左衛門、決して思ひ違ふ筈はございません』光『左様か、現在の良人たるその方に間違ひがないと申す、然らば手討に致さうか』光茂侯も殺すには惜いと思つたが半左衛門が確に見届けたといふからそれでもと念を押すことが出來ません』半『何卒お手討に遊ばしますやう、若し命を取りました上眞實の妻でございませうとも、決して恨みはございません、妻は一旦死にました妻お里なれど、魂の入れ變つた怪しからぬ奴、何卒一刻も早くお手討に願ひます、御猫様を遊ばしては我君の爲にお宜しくございません!』と半左衛門の決心はどこまでもかたい、かういはれては致し方がございませんから、なほ心の中で、光『半左衛門の思ひ違ひではあるまいか』と疑ひながらも、光『誰かある、下駄を持て!』家『ハッ』と家來がそれへ下駄を取揃へる、傍に置いた公蔵綾成の一刀、すらりと抜くと氷のやうな奴だ、つか〳〵とお里の傍に降り立つて、件の白刃が流出します、と、近習が鶴除から靜かに冷水を注ぎかける、この體を屋根の外で見て居た足輕共が驚いた、甲『おい〳〵、躊いたがい、小森の奥方が化猫たとよ』乙『恐いたなア、道理でくさりをまけと飾有つたんた、猫と知つたらなか〳〵締込めるものおやないが、小森の奥方だと思つたからあれだけの事をしたツツ、化猫たア驚いたなア!』大きな聲では話が出來ないから足輕共が目を聞くして囁き合つて居る、こちらは大守光茂侯、徐々進み寄り、光『こりや里、その方の命も最早たゞ今限りであるぞ、觀念せい!』といふと里はらめし相に光茂侯を見上げ、里『これ程までにお願ひ申しましても、あのお助け下さる事は出來ないのでございますか』光『ウム、是非なき次第に立至つた、假へその方が怪猫の化身でないとしてもこの場の成り行きは助け難い』里『……ふむ、何うあつてもあの私を、お手うちに遊ばすのでございますか』光『如何にも!』里『あの、何うあつても……』といひながら鋭い眼をしてじりじりと光茂侯を見上げたその兩眼の鋭さといふものは、とても形容の出來るものぢやございません、その眼に射られて光茂侯が、思はずタヂ〳〵と後へさがる途端にすつくと立上がるが早いか後の松の樹にもたれかゝり、ハツタと光茂侯をにらみつけ、里『えゝ殘念である、さては我正體を見破つたか、如何に鍋島光茂、小森半左衛門、兩人ともよく我いふ事を承はれ、そも〳〵われは鍋島家の客分にして、以前は主君たる龍造寺家に嫡はれ、後には龍造寺又八郎の妻お政の霊が乘移り、御存じ又七郎殿の怨靈を晴らしたく、斯くいふわれは又七郎殿手飼の猫玉である、小森の家を根絶やして最後には鍋島家にたゝる所存であつたが、かく見破られたは無念千萬、一旦この場は立去るとも見よ〳〵肥後守光茂、小森半左衛門その方共の一命を斷ひ三十五萬石を取潰し見るから、鍋島の家もその方限りと觀念せい、ツーツ、ウーツ』と呻り出したかと思ふと、開いた嗚呼眼の如く今までの美しさは何處へやら、口は耳の際まで裂け開き、忽ち二つの耳が突き出たかと見れば、正しく怪猫の正體を現して、今にも火焰を吹き出さん有様、さすがの光茂侯もギヨツとして、光『ウムさては龍造寺家の飼猫であつたか、三十五萬石を取潰すとは無禮至極、おのれッ覺悟!』と數に遊ばず、さげた白刃を取直すが否や光『やツ!』と怪猫目がけて投げ付る、その刃の下をひらりと潜つて、見る間にブツ〳〵縛めの綱を切り放し、玉『ブーツ』と火焰を吹くと、するく〳〵と松の樹へ攀ぢ登つな

傘提灯 御小賣 (本町四電本二一五六) 富士屋

京日童話 花屋の娘 (四)
薄井史郎作

さて、その翌朝張さんは、夜の明けきらないうちに起きて、けふこそと勢込んでお廟に驅けつけました。けれども、その日の朝も、もう誰かさきに來て、お線香をあげてゐるのでした。驚いたことに、その時この張さんが不思議なことを見たのでした。それはふと、神殿を見ると、一人の窈窕い身なりの娘が、熱心に、何かお祈りしてゐるのでした。そして、張さんが『おやッ』と眼をみはつて思はず一足、その娘の方に近づいて行きますと、その娘の姿が不意に、まるで煙のやうにそのお廟のなかから消え失せてしまつたのでした。

あまりの奇怪さに、張さんは一時は驚きましたが、ひとりでぢつと考へて見ました。そして『こゝはあらたかな神様のお廟であるから、まさか死人や幽靈のやうな者が出て來るわけもあるまい。これには、きつと何かわけがあるに違ひない。』と、そこで、何氣ない顔でおまありを濟ませてお廟の外に出ますと、張さんは、金魚か鳥籠の…やうに集まつて來てゐるお參詣人に向つて自分がいま見た不思議な娘の様子を話してきかせました。そして、『誰でもその娘のことを知つてる者があるなら私に、きかせて貰ひたい。』と頼みました。すると、先刻から一人の老婆が、張さんの話を熱心にきいてをりましたが、その時つか〳〵と前に進み出ました。そして、その老婆がいふには『あなたのお話をうかゞふと、その娘といふのは、どうも私の家の隣に住んでゐる、つくり花屋の娘のやうな氣がいたします。その娘なら……』

かういつて、それから、可哀想な娘が長い間病氣の父を看病してゐる様子を、こまかに物語りました。張さんは感心しました。そして『あ、それならきつとその娘さんの一心が神様にとほつたのでせう』といひました。

張さんは、その日のうちに、驛で北京のお邸にかへりました。そして、早速その孝行娘の家をさがし出して、お金やたくさんな品物を贈り、なほ病氣の父親を、よい醫者に診せてやりました。かうした孝行な娘の一心で、一時はなつかしいとまで思はれた父親の病氣も、まもなくよくなりました。

その後、張さんは、自分にまだ女の子が一人もないところから、夫人と相談して、このつくり花屋の娘を養女に貰ひ受けることにしました。そして、それがために娘はもう何不自由することもなく年とつたお父さんにも孝養することが出來たといふことです。(終)

將棋新手合 (完)
於東京市日本橋區蠣殻町三ノ十二 日本將棋聯盟
先手▲六段 石井秀吉(東京)
後手△六段 岡村與太郎(東京)
(同上前號指手の續き)

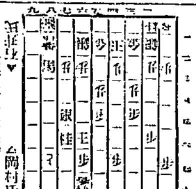

持駒(▲石井氏 金金銀歩 △岡村氏 角桂歩歩歩)
△七三成香▲三六飛△四六角▲同龍△同歩▲七七角△五七玉▲三六銀△六六銀▲五三銀△七七銀▲同銀△六六玉▲八六銀△一五角▲二四金△四一飛▲三三玉△三四歩▲四四玉落にて石井氏の勝

五月六日
(舊暦三月廿五日木曜)
▲八白▲甲戌▲木曜▲乙未▲先負▲井宿
▼八白▲大に運氣の開くる大吉日 開店・求縁・婚約・有利・南と西と庚が吉
▼九紫▲氣力に乏しく物事中途で挫け易い日 御用心 北と南が吉
▼一白▲次から次へ目出度い事が生れる日 北と壬が吉
▼二黒▲勝事トン〳〵拍子に捗る日 北と東が吉
▼三碧▲何事にも焦慮つても駄目 開店にお誂へ向き 巽と内が吉
▼四緑▲油斷して背負投げを喰はされる日 艮と坤と壬が吉
▼五黄▲敵地に働いて利得にあり 乾と巽が吉
▼六白▲實力がある故ろに運大の吉
▼七赤▲金錢を散じ信用を取る日 南と乾と巽が吉

演藝案内

大正館
四月二十七日週々特別大興行
ワーナーブラザース映畫 喜活劇 愛人の迷路 六卷
松竹浦田超特作 女房なべからず 正劇 御意見御無用 四卷 新井淳、飯田蝶子、松井千枝子、田中絹代
松竹専属阪東妻三郎第二回作品 京都撮影所新特作志波西果大監督 時代劇 素浪人 十二卷 阪東妻三郎主演 森靜子、佐々木清野、中村琴之助、中村吉松

新派 共進 中央館
五月四日より特選映畫週間
アシヤスタヂオ特作 悲劇 戀の往來 全六卷 甲見明、鈴木歌子、小島洋々主演
帝キネ小阪超特作映畫 時代活劇 掛けの掛繪 小島陽三、尾上紋十郎、千草香子主演 全六卷
帝國キネマ社本庄復超特作 市川百々之助超特作 劇 塚原小太郎 全十六卷の内後篇八卷 市川百々之助以下アシヤオールスター出演

日活直營 喜樂館
日活代表名畫特別大興行 五月五日ヨリ一週間
寶島 島原花魁道中 一卷
パテー映畫社作品 人情活劇 咲く花散る花 五卷 メーマレー嬢主演
日活會社時代劇部第三部作品 時代劇 粗骨武士 五卷 主演見島三郎、中村吉十郎、澤村春子、櫻木梅子
日活會社現代劇部超特作 田中榮三氏原作脚色監督 悲劇 紙人形春の囁き 十一卷 梅村蓉子一生一代の力演 山本嘉一、岡田時彦助演

浪花館
明治町 電本二六〇番
五月五日より 三遊亭圓一行(小山)
落語(勝三郎)落語手踊(小猫)落語(圓松)落語お題噺(芝雀)現代落語(雷好)浪花節文人(三五郎)音曲(桂文賀)人情落語 大切餘興 大活劇外色々總出演

西洋剃刀 バリカン 安全剃刀 其他理髪用具一切 製造卸
中村富雄商店 東京市淺草區新福井町…

醫學博士 渡邊晋
皮膚(皮膚病一般 整容手術)
泌尿(尿道淋病・男女生殖器に關する疾患)
性病科(黴毒、淋病、下疳)
診察時間 朝九時ヨリ午後一時 午後四時ヨリ七時 但シ日曜祭日ハ午後四時マデ
入院隨時
京城黄金町二丁目一九八 日本生命ビル表角 電話本局八九四番

オリエントレコード 新譜發賣
日本で一番よく賣れる

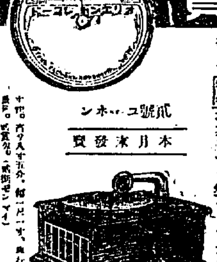

特別大發賣
日本のベツヤー 天才 杉村千惠子 初吹込
映畫劇 オリエントレコード 紅涙 京調 愛の富士 帝キネスター 松本泰輔 杉村千惠子 東里見明 富士八重子 伴奏 松本英一 オリエント管弦樂團

五月新譜
長唄 越後獅子 芳村孝三郎 杵屋勝吉 …
觀世流謡曲 小諸草 高砂(謡曲の部共二枚) 林喜右衛門
萬歳 掛合萬歳 新成金 合ぞめき 砂川捨丸 加藤龍子
女萬歳 新スツトントン節 櫻川末子
同 關の五本松節 櫻川花子
小唄 笹おけさ節 山村豐子
同 新磯節 金龍・床榮
同 ラッパ節(鈴入)
同 唐よんがいな傘 花菱川小蓑
同 しよんがいな 荒川島子
同 都々逸(浪花節入) 菊岡小濱 天中軒朝子
俚謡 安來節 天中軒雲月嬢 森永八千代
同 小原節 八木節 富士の家高龍
浄瑠璃 朝顔日記 宿屋の段 竹本越名太夫 鶴澤清二郎 鶴澤清丸
喜歌劇 壺坂の觀音さん 鳥取春陽 河原喜久子
お伽歌劇 一寸法師 天狗と… オリエント音樂部
書生節 美人… 横尾晩秋
管絃樂 トツパンゴンラツグ イントロデユース 松竹座管絃樂團
浪花節 南部坂注進 京山愛虎改メ 麒麟齋鳳鳳
同 横川勘平 山田芳夫
同 荒神山の血烟 廣澤駒藏

完全なる童謡レコード
童謡 お猫が鳴る 高坂幸子
同 夕やけ小やけ
同 山の太夫
唱歌 螢の光 岡本潔子

日本最高ワシ印レコード五月新譜發賣
●全國到る處の蓄音器店に御座います
●新譜御案内カード總目錄を差上げます

安價な高級新蓄音器 正價金參拾五圓 貳號ユーホン號
レコードの民衆化を徹底せんがために頂く安く良くの二大條件を期しつゝ本邦最高の技術を傾注して製作した最新高級器械
オリエント貳號ユーホン 本月末發賣
外國品の上に面目の標商に御注意
全國の信用ある蓄音器店に御座います
株式會社 日本蓄音器商會

武者人形の蟲よけに
名實ともに世界一の稱ある
登録商標 藤澤樟腦
大形・中形・小形・菲石形
品質純良 芳香爽快 使用輕便 包装親切 奏効確實 永保經濟
近來品質の粗惡な類似品が續出しました「藤澤樟腦」の商標に御注意願ひます
賣捌 各地藥店 化粧品店
藤澤友吉商店 大阪・東京・京城

BLUTOSE・BLUTOSE・BLUTOSE・BLUTOSE・BLUTOSE
剛健なる心身の構成に
正しき補血強壮増進劑
ブルトーゼ
芳香美味・食慾亢進・連用好適
健康は人生の至福

本劑の種類及適應症
貧血強壮増進劑 ブルトーゼ
結核質疾患特効劑 アルゼンブルトーゼ
腺病質特効劑 ヨードブルトーゼ
健胃補血強壮劑 キナブルトーゼ
呼吸器系疾患特効劑 グアヤコールブルトーゼ
—説明書交獻進呈—
發賣元 大阪市東區道修町 本舗 藤澤友吉商店

蝸牛の角（五）
—羅南丸から—　笠神生

からいふ相互の關係が次第に實現しては、火花をちらさねばならないのであるが、朝鮮としても大阪商船を大株主とし、九州が商船地盤であることを知つて居るのだから、裏面的に喧嘩の形は決して採くべきやうがない。從つて當事者折衝の中途においてはいろいろのイザコザがあり、ひみきくの掛合もまちつて可なりやかましかつたのであるが結局は前述した現状の通りにまとまつたのである。」

長崎には

若津が目の敵

ソコで昨年四月以來マル一年間やつて見た。大智、鮮滿兩航路の長崎寄港度數、前者は二十九回、後者は三十回の成績を見ると一ケ月の平均で（單位トン）

長崎	三七一	四〇五
鹿兒島	一五四	一、〇七五
若津	三四六	一三九一
水又	四〇四	一一九
三池	二九八	

即ち水俣を除けば長崎の積出は一ばん多い。水俣の四百トンは全部硫安なのだから、これは比較にならぬとして長崎は九州寄港においては荷能力が一ばん高いのである高いといふ點では長崎市も面目は保てるか知れぬが、そのすぐアトに若津の三四六トンがあり三池の二九八トンが追躡して居る三池のは石炭がただ一回本年二月に仁川あげで積んだに過ぎず十二ケ月に分賦すれば知れたものにしかならぬのだから當面問題にはされない。ただ問題は若津の三四六トンである。共存共榮で僚港の繁榮は同慶に堪えぬでないかといへばそれまでだが、何としても一萬五千圓もの補助金を拂ひ吏員を特派して荷物につとめて居る長崎としては、若津の進出は目にあまる。無視せんとしてもさやうにはまゐらぬ。とかく目の敵になりすぎる。

次第々々に 商圏が縮む

若津は不知火の奧、筑後川の落口に近く位置する。商圏からすれば佐賀縣といつて然るべきだが行政區畫からは福岡縣である。福岡縣は若津を稅金の取立て所と見るに過ぎぬ。同縣としてはモツと注意すべき都市と事業が山ほどある。佐賀縣なりと長崎縣なりと商業的發展を企てるなら企てなさい、稅金は當方で取り立てますといふ態度である從つて鮮滿航路のあることなどは知らない。その航路の使用船が若津に寄港して長崎にも匹敵すべき大量の荷物を積取つて居ることを知らない。知らないからである。補助金交付を考へたこともないのである。補助金を拂つて居る長崎が心よからず思ふのは無理がない

對米爲替又反落
原因は藏相の不解禁言明　思惑筋の利食急ぎ

對米爲替は前日四十七ドルを突破し八分の三まで進み市中相場の氣配にては四十八ドル出現必ずしも空想にあらずとおもはれたが一轉して日米とみに軟化の徴あり四日入電正金建値は四十六ドル八分の七と七ドルを割つたこれは專ら濱口藏相の金輸解禁不可能言明によるものである即ち世界的ともいつてよい程の爲替思惑は全く日本の財政的充實を信じ金輸解禁を期待したがためであつて上海だけでもこの種思惑は二億圓以上におよんだのである然るに藏相は過般東京交換所大會席上金輸解禁は國情が不健になりたる上救濟による危險の全然なくなりたる後ならでは不可能なりと言明し尚ほ圓價の前進が現状の如くであるといふだけでは解禁殆ど見込なきを暗示し政府部内の意向もこれに一致しゐること明かとなつたのでそれが海外にも傳へられ思惑筋の一齊利食ひを誘ふてこの反落を來たしたものらしい

輸出生絲反撥
爲替低落で

鮮外爲替低落に心強い輸出生糸は反撥して前日より一圓五十圓高を示した

殖銀新資
復興債留保で

朝鮮殖產銀行は第五回十五萬圓、第六回三十萬圓合計四十五萬圓の復興債券賣上げを得たので殖銀債券四十五萬圓を發行すべく準備中であるが多分本月末までに發行手續きをへ第五十一回債券を發行する事になるであらうしかしてこれによる吸收資金は前回通り產業金融に振向けるはずである

運賃割戻問題
二萬圓を船會社から

三日開催した穀物聯合會評議會の席上において鮮米運賃の割戻し要求が四月末を以て期限切れとなつたので再交渉についての話が出たが右現行運賃の拂戻しは各地各組合が船會社との間に直接契約せられ最低五分以上一割位まで船會社は船積當時の相場に應じて拂戻してゐたのであつて聯合會としては此問題にタツチしない事になつた聯合會の船會社との契約は運賃の改訂は前以て船會社は聯合會の諒解を得る事になつてゐるしかして鮮米助會運賃拂戻しは最初協會側は一石一錢の割戻しを請求したが船會社側では五厘說を主張し改めて大阪商船と朝鮮郵船の二社へ交渉の結果兩社二萬圓を分擔出損する事に內定したがその後他の船會社より再交渉があり目下その意見を取纏め中にて近く何れか決定を見る筈である

穀物大會參加
內鮮三百餘名

來る六月十二日より向ふ三日間咸興元山において開催する全鮮穀物大會參加者は大阪米穀會、神戶穀肥市場仲買組合等に鮮內聯合會加入各地米穀組合員その他來賓を加へて三百名の多數に上るので目下聯合會は案內狀の作成に忙殺されてゐるが各地よりの提案は來たる廿五日までに纏める事になつてゐると

鞠信清算人
愈解散と決定

朝鮮勸業信託會社は大阪において解散案を決議したがその後本社入電によれば左の如く島田、濱田の兩氏しりぞき二名新任九名の清算人を選定し清算事務は京城本社において取扱ふはずである
▲奧谷宇之助▲野田吉兵衛▲西村和平▲內宗鎬▲劉文煥▲日の谷宇市▲加馬安治郎▲金容泰▲矢野藤太

物價は底値出現か
惡材は出つくした

爲替の恢復により物價は著しく慘落したが爲替と物價との比較は一昨秋の恐慌時代より爲替は二割四分の品騰に對して、物價指數は一割四分方低落に止まり、此の分で行けば先行なほ低落は免れずと豫測してゐるが有力商事會社筋では試般の商品價格慘落を以て灰汁拔けと見、最近の引返しによつていよく底をついたものといひ先行商品價値の引返しを見るものとの見解をもつてゐる即

▲生糸　は二千圓臺より漸次低落遂に最低物一千四百圓臺まで慘落其後引返し一千五百圓臺往來
▲鮮米外米　現在の鮮產鮮米三十一圓七〇と外米二六圓間位かに五圓七〇と一時より四五圓方値小されたがこれは多米の品種による原因もあるが主として鮮米の値下りによる
▲綿糸布　三品は當限二百十圓臺まで落し本日二十三圓落にのせ綿布現物は三エー二百五十九圓の安値より本日二圓高となつた
▲砂糖　一時精糖ゼー二十一圓九五と新安値に落込んだが本日分蜜一四圓精糖ゼー二四圓二五と先行引返し模樣
▲滿洲粟　京城渡し保稅百斤六圓と近年にない安値を示し下値は淋しい
▲雜穀　大豆十七圓、小麥十七圓と二、三圓方下値を示し上向步調
▲肥料　硫安は大正十年以來の安値百四十六圓豆粕一枚、二圓四十錢と安値であるが產米增殖による肥料需要見越にて高含み轉換豫想

等例へ惡材料が出現してもこれ以上下押しは困難と見漸次上向くものと當業者はいつてゐる

水害復興記念博覽會
補助を申請

水害復興記念博覽會協贊會長藤田安之進氏は商議特別評議員および評議員數名連署の上商業會議所會頭に補助金申請に關し臨時評議員會開催の申請におよんだ、同博覽會は大城勝吉氏等龍山の有志が計畫中のものでさきに評議員會頭に補助金について相談した處らまくまとまらなかつたので今回正式に申請したものであると

商議評議員會
十一日午後一時より開會、水害復興記念博覽會に對する補助申請の件を附議

道見製糸進捗
六月六日拂込

京多文輔氏その他にて計畫中の全南光州の道見製糸會社（資本金二百萬圓五十萬圓拂込み）はその後創立事務進捗したので來る六月六日に第一回拂込金を徵收する事になつたが右拂込は主として內地企業家の手により目下乾繭場を建築中で拂付釜數は差當り二百釜消繭一ケ年一萬三千石見當にて行くくは五百釜に增設すべく準備されてゐる

經濟タイムス

◇米國硫安三月中の積出高は總數一萬八百五十トン內日本向けは五千五百八十四トン
◇英國三ケ月間のゴム平均相場は廿八ペンス〇二三で前期より十八ペンスの暴落
◇四月一日現在千トン以上の汽船在籍別（單位千トン）

內地	八五九	三、三一一
關東州	八二	三三四
朝鮮	二〇	二九
臺灣	三	八

韓銀の咸興出張所

韓一銀行の咸興出張所設置は既に本府にては同地へ監官を出張せしめ調査せる結果大體の候補地として申分なき處より關田理財課長草間局長に於ても異議なく專務取締役金漢奎も昨日歸城したが近く二三日中に決定の筈なるが追ひく支店に昇格せしむるといふ

朝鮮信託配當
年四分に內定

朝鮮信託株式會社は四日午後一時同社樓上において重役會を開き今期總會に提出議案を協議したが配當は年四分に內定した

豆粕輸入數量
增米案氣構へ

四月の下旬中に於て安東經由鮮內に輸入されたる豆粕は七千四百三十八屯二十七萬五千二百六枚にして前旬に比し二千七百九屯十萬二百三十三枚の激增となり前年同期に比し三千三百十二屯十二萬二千五百四十四枚の激增である右は產米增殖が如實に行はれむとする現象にして當路者の指導と相俟つて鮮內農家も次第に活氣を呈して來て居るものと見られる。

鐵道局業績

四月中に於ける鐵道局業績は收入合計二百八十萬五千百三十八圓にして前年同期に比して三十三萬二千四百十五圓の增を見先つ相當の成績と見る事が出來る。內譯は左の通り

	本年度	前年に比し增減
乘車人員	一、六五九、五四八	△一四四、一七〇
小手荷物噸數	一、九五三	二九
貨物噸數	三四〇、二二四	八四、八八四
客車收入	一、四八三、六八三	二九、四八三
貨車收入	一、二六九、二八五	三三三、九五四
倉庫收入	七、五三三	△五、三二八
雜收入	三四、〇八八	△一五、七六四
計	二、八〇五、一三八	三三二、四一五
一日一哩平均收入	七二、四四	八、一〇

手形交換增加

一月以降各月別一日平均總府內手形交換高は左の通り漸次增加の傾向として昨年よりも增加した（單位枚千圓）

	本年	前年	比較增
▲枚數			
一月	三、八五五	三、六六六	一八九
二月	三、八六六	三、五九二	二七四
三月	三、七〇七	三、六六四	一三
四月	四、〇五三	三、八三二	二二一
▲金額			
一月	二、〇九六	一、九〇六	一九〇
二月	二、二一八	一、六六六	四五二
三月	一、九八三	一、七八三	二〇〇
四月	二、三三一	一、八四四	三〇七

因に三月の減少したのは爲替高の爲め商品界は一時慘狀を呈し商取引が著しく閑散であつたによるものである

鮮銀券發行週報

自四月二十五日至五月一日（單位圓）

總發行平均	八三、九九八、三〇一
內限外	四、八九六、三三七
正貨準備	三九、七〇一、九四四
保證準備	四四、八九六、三三七
週末發行	八三、三三九、八四一

鮮銀券回收

前日八千二百萬圓と百萬圓增發を示した鮮銀券は本日は發行高八千萬圓、限外百七十二萬圓と三百萬圓の回收を見たしかし目前なほ回收を增すものとして八千萬圓臺を割るべく鮮銀當局は豫想してゐるが右增發原因は滿洲方面の需要が一時增した結果ですでに本日は回收された模樣である

財界彙報

土地會社發起人會
土地改良會社發起人總會は五日東京に於て開催さるゝため池田殖産局長も東上した、發起人としては內地側八名鮮內地人八名、鮮人は各道一名宛十三名であるが之等は大體委員の松山、藤井、久保三氏に委任した

滿洲製絲創立
今般德島縣岡井直太郎氏は忠北淸州に製糸工場計畫を爲し近く工事に着手すべく最初は五十釜見當にて操業すべしと

朝郵異動
朝鮮郵船會社は今回左の異動を發表した
本社營業部助役　高井春五郎
元山支店長　山田勝
東京出張員　川瀬政男

強氣弱氣

株式
昼替の反動安で商品界は一寸一息つき相場も氣を持ちそうな氣持ちがしないでもない▲併し英國の炭業罷業は國際的にも影響したらしく今朝は米棉を始め米國經濟事情は一齊に惡い▲之れでは買方も氣の持てよう筈なく當所もヂリく乍ら買方總退却の狀態全く陰ウツ極まる場面である或は陰極に近きか

期米
天災期に乘出した七限もサッパリ動がない▲動けない筈天候の如何で相場がフワつき出すのは未だ先のことで今は失張り正米事情より動くべき道かない▲其正米が相變らず內地には買れず產地からは皆目に賣出し來すてなことで手がつけられないのだから相場としても叶邊に持合ふのが當然である

株式

場面陰鬱
新田買南利喰

前場　今朝は大阪のヂリ安に鐘紡安生絲安を入れて人氣沈滯頗る陰鬱なる場面を呈し京取を主として買方の投物現はれ漸落步調を辿り新田の買南の利喰ひで支へた不味に大引
▲京取六十錢安▲鐘新四十錢安▲大新六十錢安▲仁新六十錢安
後場　大阪の保合移りに氣乘薄く閑散の場面乍ら小口の買物あり寄跡小高く詰局諸株保合に大引した
▲京取十錢安▲鐘新保合▲大新十錢安

京取短期食合
賣方八、買方十
▲賣方洪柱一〇〇、古川五〇、成〇八〇、新田二〇〇、金秀二〇、南三、二二〇、白樂五〇、魚二四〇代引三、一五〇▲買方有田六〇〇、大林四〇〇、白井二七〇、金龍一三〇、田中七〇、新田二、〇五〇、田道二、六九〇、白樂一〇、魚一一〇、市川七〇

株式（四日）

京取短期
[illegible]

算定と日步
[illegible]

出來高
長期	一三、六六七
累計	一、九九〇
短期	
累計	五九一、八〇〇

東京現株
[illegible]

大阪長期
[illegible]

大阪短期
[illegible]

期米

氣乘薄持合

前場　大阪手堅き移りに三十三圓五十七錢と始めたるも買物薄に五十錢を押双方氣乘薄に五十一錢を持合に引
後場　双方傍觀の氣乘り薄に三圓五十錢據付のまゝに引

四月限の格附
仁川四限受渡米二千四百石は全部證券受渡しとなつたが其格附左の如し
烏山二等米	七〇上
水原特等	三、五〇上
仁川石拔四等	一〇上
全羅三等	同格

期米（四日）
▲仁川
[illegible]

安東株式
[illegible]

商況

綿布增產
本日三品は五圓安となり當地現物は三エー二百六十一圓となつてゐるが右は紡績聯合會が四月中の綿布生產高二十二萬五千二百五十一俵と前月に比較して九千九百十五俵の增產發表したによるものであらう

粟
（軟調）鐵嶺七圓七十錢星園七圓三十錢八面城六圓九十錢海城七圓五十錢北滿特等七圓一等

米穀標準値
丸キ四等	三一圓八〇
白米御一	三五圓七〇

各店倸合せ
[illegible]

大阪短期步み
[illegible]

正米

去就に迷ふ
地方玉の色別

先限に對しては未だ之と云ふ賣入れ手口なく主力筋は丸ウ金太を始め一般傍觀の態度にて横槍筋も自然手を空うして去就に迷ひつゝある折柄なれば新規商內としては殆ど京城及地方筋の註文玉で其色別を見ると金太の買玉は主に群山大邱方面である丸マの賣玉は地場正米筋と元山方面で丸福の賣玉は海州及沿線筋らしく今後此種の玉に連れに伴れて主力筋も漸次乘出して來るであらう

[illegible]

豐穗二等　七〇上
天安二等　七〇上
仁川四等　五〇下
安城四等　五〇下
鳥致院四等　五〇下
平澤四等　五〇下
天安四等　五〇下

右改裝料は全部にて八圓四十五錢を要したが四限以降の證券受渡しには變質米の如何を調査する事となつた

仁川穀物出入（四日）
積入		
糯米（俵）	一、二九八
玄米（叺）	一、六二七
大豆（叺）	九〇〇
輸移出		
白米（叺）	四、二五〇
大豆（叺）	二、五二五
玄米（叺）	三、四六九

仁川
丸キ角手三一圓二四〇四等三一圓九〇より三一圓稍神力九錢九〇圓五毛在來種九錢六厘より九等三一圓四〇南市四等三一圓三〇信川四〇見當にて前日に比し一二十錢高なるが小口物以外の取引は閑散である

麥粉
（落調）市根古期近二仙四分三安下闌四圓三十錢見當の底響き商情にて當地は當需不振にて市沿沈衰下ら五十五錢賣唱へ

綿糸布
（聯合會四日）▲三〇二六一▲金剛山一二三八▲双口一九〇▲雁首二一八▲飛大（一三）一四▲鳳面（一六）二二四▲双女（一〇）二三四

外糖
▲キユーバ買糖▲二弗十六分七▲ジヤワ糖五日限▲一一ギルダ八分の三▲倫敦糖▲一三志九片丁度

青果
（南大門市場四日）▲大根十貫三圓五〇▲ゴボウ四圓三〇▲馬鈴薯一圓五〇より二圓三〇▲甘藷二圓五〇百合根一四圓▲ツクネイモ一四圓▲蓮一圓八〇▲サヤ豆一四圓▲胡瓜百本七圓五〇▲西瓜十貫一五圓▲筍八圓五〇より一圓五〇▲ポンカン二〇圓▲芭蕉色付七圓より一一圓▲夏ミカン一箱三圓八〇より四圓二〇▲蜜柑貫五圓八三圓より六〇

鮮魚
（京城魚市場四日）十貫に付圓▲タイ七五▲小タイ四五▲モエビ七〇▲ブリ二二▲ヒラス三〇▲サバ一六▲サワラ四五▲コノシロ二一▲メバル一七▲ヒラメ二〇▲タコ一五▲イカ三五▲アリ四〇▲ニベ一七▲赤貝二〇▲チヌ三〇▲サヨリ四〇▲マス五〇▲カマス二五

大阪三品（四日）
[illegible]

滿濃生絲
[illegible]

大阪砂糖
[illegible]

砂糖現物（日糖ST）
[illegible]

海外經濟電報

倫敦銀塊　二九片十六分の十五
英米爲替　四弗八五仙十六分十一
米棉　十五錢安
印棉　二十錢高
スチール株　一二一弗四分の一
アナコンダ株　一弗八分の五安
對米爲替　四五弗八分の三
紐育銀塊　二弗八分の五安　四七弗丁度
米棉　ミツドリング　六四仙八分の五
現物六十二圓　先物六十二圓

日銀帳尻
發行高	一、一八八、三一五	減四〇、三三
正貨準備	一、〇五八、一三〇	減四、三三
限外發行	一〇、四〇三	減四〇、三〇
貸出高	三五九、二三	減一〇、三九

內地コール
	東京	大阪
翌日拂	一、八〇より	一、八〇
無條件	一、九五より	一、八〇
月越	一、九〇より	一、八〇

鮮銀帳尻
發行高	八〇、二二一、八〇七
正貨準備	三八、八九八、二三〇
保證準備	四一、三二三、五七七

對外爲替（鮮銀建値）
倫敦	一志一一片八分一
紐育	四六弗八分七
上海	六四兩四分三

京城手形交換高（四日）
枚數	四、五一三枚
金額	二、四七一、六〇四圓

落穗を拾ふ

▲物價はメツ切り下りつゝある▲しかし內地が下つた割合より朝鮮の下つたそれは少い▲殊に生活資料の値下りは內地の方が一層ひどい▲なかんづく內地の都會市以外に出るとその事がハッキリわかる▲たとへばタマゴは內地のゐなかへ行くとやはり四五錢で取引されてゐる▲米なども朝鮮で朝鮮米を買ふより一二錢方安いのが普通だ▲朝鮮で生活資料のねだんが安いといつたのはアレは昔のことだ▲今はどうしてなかく高い▲こいつどうしても安くする工夫を官民ともにこらすべき時である▲とはある人の內地視察談

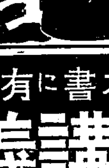

正誤廣告
本年三月二十五日付中央やまと新聞に朝鮮世子妃殿下御讀書の件をめぐる記事中「全羅南道通信所主任三浦五郎氏」とあるは本社通信所員に非ず其の人の從事したるは非れば茲に訂正し御詫び致候
大正十五年五月一日
日本電報通信社

第七期決算貸借對照表
自大正十四年四月一日 至大正十五年三月三十一日
資產ノ部
科目	金額
未拂込資本金	四〇〇、〇〇〇
地所建物	[illegible]
機械器具	[illegible]
土ケ鑛品	[illegible]
機械付拂	[illegible]
合	[illegible]
負債ノ部
科目	金額
資本金	[illegible]
積立金	[illegible]
前期繰越金	[illegible]
當期純益金	[illegible]
合計	[illegible]
大正十五年 不二鑛山株式會社 專務取締役 藤井寛太郎

資本金 參千萬圓
株式會社 朝鮮殖產銀行
頭取 有賀光豐
京城府南大門通二丁目
電話 長四〇五〇番 九〇番
振替貯金口座 京城一三番
金融又は定期償還方法に依る產業資金貸出の外普通銀行業務並に貯蓄銀行業務を取扱申候
支店及派出所
仁川、水原、開城、淸州、忠州、鳥致院、大田、論山、江景、公州、全州、群山、井邑、南原、木浦、光州、濟州島、大邱、浦項、金泉、尚州、安東、釜山、統營、晉州、馬山、海州、沙里院、新義州、平壤、鎭南浦、安州、義州、春川、鐵原、江陵、元山、咸興、北靑、淸津、羅南、城津、雄基、會寧、大阪
三年滿期 殖產積金
右の外內地、朝鮮、滿洲、支那各地に爲替取引先有之候
資金を殖るには此積金に御加入なさい

驚クベキ特効藥
酸素丸
獨逸醫學界ノ大家ローランド氏ノ說ニヨレバ吾人ノ疾病ヤ老人ハ變化ノ原因ハ內分泌腺ノ變性カ又ハ發達不充分カ乃至ハ內分泌腺ガ有害作用ノ出クル爲メナリト云フ
腎臟病、心臟病、神經衰弱、一般衰弱、貧血の道、子宮病、產後の諸病、ヒステリー、月經不調、月經時の疼痛、尿道狹窄、慢性痲病、慢性淋病、常習頭痛、常習肩の凝、尿病、胃痛、淫萎、喘咳、便秘又ハ眩暈、バセドー氏病
價八十錢、十五日分二圓、三十二日分四圓、送料ハ右順ニ九錢、十二錢、十八錢、代金先拂又ハ代金引替ニテ御註文ニ應ジマス。
酸素丸製造元 南滿洲本溪湖 中西亮 振替大連三四五三番

金儲の秘訣は本書に有り
利殖法講義
株式賣買の手引
◎金儲の急所は只一つ◎株式賣買の短時日に巨利を得られる理由◎定期の實際のやり方◎株式の選び方◎材料の見方と株式解說◎取引市場の選擇と手引◎株式賣買の呼吸◎株式市場の秘訣◎株式賣買への小資本にて出來る理由
△以上の說明によつてやり方誰にも一讀すれば確實に始められる
小資本成功の導
◎小資本にて出來る極めて有利なる事業を誰にも直ちに手掛けられる
小金の有利活用法
◎持金を極めて安全にして確實に利殖する方法を誰にも以上の秘訣を說明す
◎上記は代金三十錢送料八錢
發行所 東京市小石川區關口町八十三 東邦經濟學會

京城永樂町二丁目
入院隨意
酒井婦人病院
電話一八〇番 三〇三番
酒井一郎

千葉縣銚子港 宮內省御用達
銚子醬油株式會社釀造
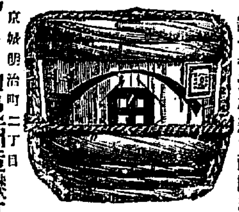

代理店
京城明治町二丁目
山邑酒造株式會社京城支店
電話長八〇九番・一七四四番
振替貯金口座京城五五五番